Tempo: Instável, com chuvas. Trovoadas ocasionais. Temperatura: Em declínio. Ventos: Quadrante Sul, fracos a moderados. Máxima: 31,8 (Colégio Militar). Mínima: 21,4 (Praça Barão de Taquara).

ANO XXXIII — N.º 10.071

RIO DE JANEIRO, TERÇA-FEIRA, 25 DE ABRIL DE 1961

Diario Carioca

Fundador J. E. de Macedo Soares

O Máximo de Jornal no Mínimo de Espaço

PREÇO CR$ [illegible]

PARIS CERCADA PARA REPRIMIR OS GOLPISTAS

Cuba na ONU: Marinha dos EUA recolhe sobreviventes

WASHINGTON, HAVANA, N. IORQUE, NAÇÕES UNIDAS —

O chanceler Raul Roa, em carta dirigida ao presidente da Organização das Nações Unidas, sr. Frederik Bolland, denunciou que "quatro navios de guerra da Marinha dos Estados Unidos estão em águas jurisdicionais cubanas, a poucos metros da Praia Giron (onde se deu o desembarque invasor) para recolher os sobreviventes da fracassada invasão, organizada e financiada pelos Estados Unidos".

Em Washington, um despacho do correspondente da UPI, William Theis, diz que o ex-vice-presidente Richard Nixon está convencido de que os EUA "devem encontrar os meios legais, a fim de usar sua própria fôrça militar para fazer frente à subversão vermelha em Cuba, Laos e América Latina". Êsse ponto-de-vista foi expresso ao presidente Kennedy, em recente conferência: "A ação multilateral não será possível e a mera ajuda econômica jamais dará resultados na América Latina", disse, acrescentando que os EUA "dever usar sua fôrça militar ao lado da liberdade".

CONFISSÃO

O secretário-de-estado do Interior, Stewart L. Udall, disse numa entrevista pela TV que a invasão de Cuba foi concebida há um ano pelo presidente Eisenhower e pelo vice-presidente Richard Nixon. "Elas começaram e logo a passaram ao presidente Kennedy", disse. "Eisenhower a ordenou e o outro govêrno a realizou".

"O govêrno do presidente Kennedy esforçou-se para sublinhar que podia ter impedido a invasão nos últimos três meses e por conseguinte assumiu completa responsabilidade pelos desembarques em Cuba". Udall disse também que o propósito de reunião que teve Kennedy com Eisenhower no sábado foi dar a conhecer ao mundo que nos Estados Unidos havia unidade completa diante do problema cubano".

APRENDER A VIVER

O famoso correspondente de guerra e editorialista do "New York Times" sôbre assuntos latino-americanos, Herbert L. Matthews, disse ontem aos estudantes de Berlim College (Ohio) que os Estados Unidos terão que aprender a viver com Fidel Castro e outros como êle. O jornalista descreveu a Fidel como "um dos homens novos do Hemisfério". Explicou Matthews que a revolução cubana tinha que ser esquerdista e hostil aos Estados Unidos a fim de promover melhores níveis de vida para os camponeses. Esquerdista — salientou — não significa necessàriamente comunista.

"Fidel não recebe ordens de Moscou. Fidel tem procurado levar a justiça social às massas. Estradas, escolas, casas e empregos foram dados a gente pobre, que anteriormente não os tinha", disse Herbert Matthews.

(Conclui na 11a. página)

SEMINÁRIO DO CARVÃO LEVOU MINISTRO A TV

RIO — Diante das câmaras da TV-Continental, no programa semanal que o DIARIO CARIOCA mantém no Canal 9, o ministro da Viação e Obras Públicas, engenheiro Clóvis Pestana, afirmou ontem que o país está diante de um sério dilema ocasionado pela espantosa taxa de crescimento demográfico dos brasileiros (2,4%, ou seja, cêrca de 1.800.000 de habitantes a mais cada ano): "ou aceleramos o processo de desenvolvimento econômico ou teremos de baixar muito o padrão de vida do nosso povo". A presença do ministro Clóvis Pestana na TV-Continental, faz parte de uma série de reportagens que o DIARIO CARIOCA está realizando no Canal 9, tendo em vista o próximo Seminário Econômico do Carvão que êste jornal, em combinação com os Estados carboníferos sulinos, programou para a última semana de junho próximo. Na foto, um aspecto da entrevista de ontem

Greve de 10 milhões em apoio a De Gaulle

PARIS, ARGEL, TUNIS, WASHINGTON, LONDRES, MADRI —

Soldados de arma embalada em tôdas as ruas de Paris, pesados tanques em tôrno dos aeroportos da capital e das principais cidades francesas e aviões a jacto prontos para decolar e abater "qualquer aparelho não identificado que sobrevôe a França" — tais são as providências mais evidentes dentre tôdas as medidas excepcionais que o presidente Charles De Gaulle está aplicando, valendo-se de podêres extraordinários, para dominar o golpe direitista nascido na Argélia e que ameaça a segurança do país.

A par dos atos oficiais para sufocar a rebelião e impedir qualquer ataque ao país, vê-se crescer, em todo o território francês, uma onda de indignação popular contra o golpe vindo da África, indignação que se manifesta através de possantes manifestações de solidariedade ao govêrno da República. Ontem a França viu a maior greve de sua história: dez milhões de trabalhadores cruzaram os braços durante uma hora para protestar contra o golpe e para apoiar o govêrno De Gaulle. Além disso, milhares de voluntários apresentam-se rapidamente para incorporar-se ao "Exército Civil" que as autoridades começam a organizar para garantir a legalidade.

APÊLO À FRANÇA

As embaixadas francesas em todo o mundo distribuíram, ontem, cópia da proclamação que, com data de 23, o general De Gaulle dirigiu à nação francesa, em que termina por apelar à ativa participação de todo o povo na luta contra a insurreição.

"Em nome da França — diz De Gaulle a certa altura — eu ordeno que todos os meios, eu digo todos os meios, sejam empregados para barrar por tôda parte o caminho a êsses homens... Eu proibo a todo francês, sobretudo a todo soldado, de executar qualquer ordem partida dêles. O argumento segundo o qual poderia ser comandado, sob pretexto de obrigações operacionais ou administrativas, não poderia iludir a ninguém. Os únicos chefes, civis e militares, que têm o direito de assumir as responsabilidades, são aquêles que foram regularmente designados para tanto e que, precisamente, os insurretos impedem de o fazer. O futuro dos usurpadores não deve ser outro que não o do seu destino: o rigor das leis".

E, mais adiante: "A partir de hoje eu tomarei, se preciso diretamente, as medidas que se tornarem exigidas pelas circunstâncias. Para isso, eu me estribo, para hoje e para amanhã, na legitimidade francesa e republicana que a nação me conferiu e que eu manterei, haja o que houver, até o fim de meu mandato".

E encerra com o patético apêlo: "Franceses, franceses: ajudai-me!".

A GRANDE GREVE

Dez milhões de trabalhadores franceses fizeram, ontem,

(Conclui na 11a. página)

Jânio quer saber quem invadiu

BRASÍLIA —

O sr. Jânio Quadros vai transmitir instruções ao nosso representante junto a ONU, no sentido de propôr a criação de uma comissão de inquérito para investigar as origens e a responsabilidade da invasão do território cubano por soldados mercerários.

Esta informação, transmtida ontem por um porta-voz oficial do Palácio do Planalto, adianta ainda que os membros da referida comissão deverão ser escolhidos por aquêle organismo internacional, devendo a iniciativa do presidente do Brasil contar com o apoio do govêrno do México, que já teria se manifestado favorável à idéia.

PREÇO DO DIARIO CARIOCA

Guanabara e E. do Rio

DIAS ÚTEIS — Cr$ 5,00

VENENO PELA TORNEIRA

RIO — Com êste govêrno estão acontecendo coisas milagrosas nesta Guanabara. A novidade de hoje é que as bicas da Rua Vidal de Negreiros estão repletas, não de água, mas sim, de óleo e querosene saídos dos canos furados que a Shell mantém naquele local, misturando-se aos canos d'água, contaminando e envenenando os moradores do bairro. Os bichos morrem envenenados, o bairro está imundo, mas o Departamento de Águas diz que não pode fazer nada, porque a "Shell é muito poderosa e faz o que quer". (Texto na última página).

Berle: luta continua até Cuba ficar livre

WASHINGTON —

Ao discursar ontem, numa reunião do Clube Democrático Feminino Nacional, em Washington, o sr. Adolf A. Berle, assessor do secretário-de-Estado, Rusk, afirmou: — "Os cubanos não aceitam essa traição (a de Fidel Castro). A despeito da trágica derrota de há poucos dias, a luta continuará até que Cuba seja uma vez mais livre".

Disse ainda o orador que, conforme opinião da maioria, expressa por meio da imprensa, tôda a América Latina (com excessão de Cuba e da República Dominicana, que não estão em liberdade para se expressar) se colocou ao lado da Aliança para o Progresso e contra a expansão do sistema comunista".

TRAIÇÃO

Esclareceu o sr. A. Berle, a certa altura: "A América Latina é agora uma área de conflito da guerra-fria. Isso ficou decidido em 1959 em uma conferência do Partido Comunista em Moscou, pouco depois de Fidel Castro ter traído uma revolução democrática cubana honesta, entregando seu país e seus colegas nas mãos do bloco comunista do ultramar. A atitude de Castro e a organização armada que se seguiu privaram Cuba e o povo cubano da autodeterminação pela qual milhares de revolucionários cubanos haviam sofrido e sacrificado suas vidas. Os cubanos não aceitam essa traição.

VENCERÁ

— "Na verdade, a luta em Cuba é apenas uma parte da guerra-fria para tôda a América Latina. A liberdade vencerá. E' verdade que a liberdade terá de defrontar-se com os recursos combinados dos ora poderosos impérios comunistas, mas é certo que vencerá, como venceu Bolívar quando combatia todo o poderio do império espanhol" — disse o sr. A. Berle.

APOIO

— "Todos nós hoje devemos apoio e gratidão ao presidente Kennedy por seu discurso brilhante e honesto, deixando claro tratar-se também de uma causa dos Estados Unidos. Êle respondeu sem vacilação ao desafio de Kruchev. Deixou claro que os Estados Unidos cumpririam suas obrigações primordiais de defesa nacional e hemisférica contra qualquer penetração comunista do exterior. Implìcitamente, deixou claro também que a intervenção estrangeira não deixa de ser isso mesmo pelo fato de hastear bandeira de outro país e alegar ser uma revolução social. Contudo, o drama heróico dos últimos dias não nos deve fazer perder de vista a grande questão histórica: a de se a América Latina crescerá e florescerá em liberdade ou como uma província de impérios comunistas do ultramar. Isso depende em parte de nós".

"Não é mero acidente — afirma o orador — o fato de não existir qualquer movimento comunista significativo nos Estados Unidos. A razão está em que os Estados Unidos têm liberdade e mantêm a liberdade para todos dentro de suas

(Conclui na 11a. página)

URSS-Grã-Bretanha apêlo conjunto: Laos

WASHINGTON, LONDRES —

A União Soviética e a Grã-Bretanha fizeram ontem um apêlo conjunto às partes em conflito no Laos, pedindo-lhes que suspendam as hostilidades como passo preliminar para convocar uma conferência de paz, com a participação dos ministros das Relações Exteriores de quatorze nações, a iniciar-se provàvelmente a partir de 12 de maio próximo, em Genebra.

O documento adverte aos beligerantes que, não sendo atendida a recomendação, tal fato constituiria "uma grave ameaça à paz e à segurança do Sudeste da Ásia". O acôrdo subscrito pelo Secretário de Relações Exteriores, Lord Home, e pelo ministro de Relações Exteriores soviético, Andrei Gromiko, foi dado a conhecer em Londres e em Moscou, e informa ter sido solicitado ao govêrno de Nova Delhi que reconstitua a Comissão Internacional fiscalizadora do Laos, integrada por representantes da India, Polônia e Canadá.

EUA COMPARECERÃO

Em Washington, o Departamento de Estado anunciou ontem que os Estados Unidos não comparecerão à Conferência de 14 nações sôbre o Laos, até que tenham certeza de que é uma realidade a suspensão das hostilidades naquele país.

Lincoln White, porta-voz da-

(Conclui na 11a. página)

A surprêsa do "Times"

(E' o título do artigo de Danton Jobim, na 4a. página).

Príncipe: dólar vai subir mais

BRASÍLIA —

O deputado Hermógenes Príncipe está convencido de que o dólar continuará subindo no câmbio livre e que os entendimentos com as organizações financeiras internacionais não estão se processando a contento, por falta de um adequado planejamento, condição considerada essencial pela equipe que assessôra o presidente John Kennedy, dos Estados Unidos.

Para explanar êsse ponto-de-vista e analisar o último pronunciamento do presidente da República, o parlamentar falará mais uma vez amanhã da tribuna da Câmara dos Deputados. Ressaltará perante a opinião pública o fato de que o atual govêrno não possui, nem sequer vem elaborando, qualquer plano econômico de desenvolvimento e que continua improvisando em todos os setores, com reais prejuízos para o país.

204 — EXEMPLO

A Instrução 204, que elevou o câmbio-de-custo de Cr$ 100 para Cr$ 200 é o exemplo mais convincente dessa falta de programação — segundo o deputado — uma vez que pretende atingir objetivos monetários através do artifício de retrair o trabalho das atividades produtoras e de valorizar a moeda estrangeira, à custa do sacrifício das classes menos favorecidas.

JQ lançará a reforma agrária

BRASÍLIA —

Uma comissão para tratar do problema da reforma agrária no Brasil, será instalada nos próximos dias, nesta capital e terá um prazo, relativamente curto, para apresentar a súmula dos seus estudos ao chefe do govêrno.

Tal como ocorreu com a reforma cambial, o sr. Jânio Quadros pretende surpreender os círculos políticos do país com uma avançada reforma agrária que solucione os principais problemas do homem do campo — eis o que informou ontem, ao DC um dos assessôres imediatos do sr. Jânio Quadros.

Golpe do IAA: Leandro arranja e dá emprêgo

RIO —

Em assembléia-geral extraordinária de acionistas, convocada pelo presidente do Instituto do Açúcar e do Álcool, foi eleita, ontem, a nova diretoria da Companhia Usinas Nacionais, sendo eleitos, como presidente, o próprio dirigente do IAA, sr. Leandro Maciel, e como diretor-gerente, o sr. Francisco Castro Neves, primo do ministro do Trabalho.

De acôrdo com a Ordem-do-Dia, no que se refere à reforma dos estatutos daquela emprêsa mista, houve uma modificação na estrutura da diretoria, que passou, agora, a ter, apenas, 4 diretores, ao invés de seis. Transferiu-se, também, para o novo presidente a competência, até então do diretor-gerente, de admitir e demitir funcionários, ao mesmo tempo em que se diminuiu para três, o número de membros do Conselho Fiscal que, anteriormente, era formado por cinco.

A VOTAÇÃO

Compareceram à assembléia 48 votantes, dos quais 33 foram contrários à reforma defendida pelo Instituto do Açúcar e do Álcool. Esta, entretanto saiu vitoriosa graças ao voto do próprio IAA que detem mais de dois têrços das ações da companhia.

O professor Maurício de Medeiros, presidente eleito do Conselho Fiscal, pediu que constasse da ata o fato de que se a votação fôsse individual a proposição do IAA seria fragorosamente derrotada, de vez que, a diferença de 33 votos era uma demonstração eloquente da vontade da maioria, contrariada pelo interêsse do Ins-

(Conclui na 11a. página)

"SÃO PAULO"

COMPANHIA NACIONAL DE SEGUROS DE VIDA

DIRETORES:

Dr Jose Maria Whitaker

Dr Jose Carlos de Macedo Soares

Dr Firmino Antônio Whitaker

Sucursal do RIO DE JANEIRO — Av Rio Branco, 173 — 10.º andar — Sede: Rua 15 de Novembro, 224 — SÃO PAULO

Bilhetinhos do dia, de J. Quadros

Coletorias Federais

"Ministro da Fazenda:
Determino sejam verificadas quais as Coletorias Federais sem coletores ou escrivães, promovendo rigoroso levantamento e adotando, sem perda de tempo, as providências necessárias."

Estocagem de Carne na Entressafra

"Ministro da Agricultura:
Determino a constituição de um grupo de trabalho para o fim especial de examinar o problema da estocagem de carne, no período da entressafra, tendo em vista os interêsses do abastecimento.

O grupo de trabalho será integrado por um representante do Ministério da Agricultura, que o presidirá, e mais um representante do Ministério da Indústria e do Comércio, um do Banco do Brasil, um da COFAP e um dos Frigoríficos. O grupo de trabalho deverá entrar em atividade com a máxima urgência e apresentar o seu relatório no prazo de trinta dias."

Construção de Ponte

"Ministro da Viação:
Determino as providências necessárias para que seja posta em concorrência pública ou contratada a construção da ponte Quaraí-Artigas, na fronteira sul."

Violação de Malas Postais

"Diretoria de Aeronáutica Civil e Departamento de Correios e Telégrafos:
Determino entendimento a fim de que seja punida rigorosamente determinada companhia de navegação aérea, por ter violado malas postais por ela transportadas."

Propriedades Rurais

"Conselho Superior das Caixas Econômicas:
Recomendo interêsse e urgência especiais para o plano em elaboração, tendo em vista o decreto que autorizou a aquisição de pequenas propriedades rurais com empréstimos das Caixas Econômicas."

Café Solúvel

"Presidente do IBC:
Determino providências sôbre a concorrência para a instalação da indústria de café solúvel bem como reiterou orientação anterior, no sentido de que não se considerará a hipótese de compra, pelo govêrno, de quaisquer quantidades dêsse café."

Intercâmbio com a Itália

"Chefe do Gabinete Civil:
Determino [illegible], nos têrmos do entendimento com o presidente Giovanni Gronchi constituindo o grupo brasileiro que integrará a Comissão Mista Brasil-Itália, destinada ao desenvolvimento do intercâmbio comercial entre os dois países e a ser composto pelo ministro Barbosa da Silva, do Itamarati, que será o presidente; e por representantes do Ministério da Indústria e Comércio, do Banco do Brasil, do Banco Nacional do Desenvolvimento Econômico e das [illegible] da lavoura.

O grupo brasileiro terá o prazo de três dias para ser constituído, e, decorridos cinco dias da data da sua constituição, o grupo deverá estar em plena atividade.

Revisão e Ampliação do Comércio com a Argentina

"Chefe do Gabinete Civil:
[illegible], em decorrência do acôrdo firmado com o presidente Arturo F[illegible] seja constituída a Comissão Brasileira encarregada de promover a revisão e a ampliação do nosso comércio com a Argentina.

A referida Comissão, que deverá estar organizada no prazo de três dias e trabalhando logo após sua instalação, será integrada pelo chefe do Departamento Econômico do Ministério das Relações Exteriores e por representantes dos Ministérios da Fazenda e da Indústria e Comércio do Banco do Brasil, do Banco Nacional do Desenvolvimento Econômico e das classes produtoras.

Esclareço que já está marcada a [illegible] da [illegible] Argentina e recomendo cuidados especiais aos vários setores interessados, na designação dos nomes representativos.

Empréstimos à Agricultura

"Ministro da Agricultura e presidente do Banco do Brasil:
Insisto no esclarecimento de que o objetivo, êste ano, é de dobrar o número, e não apenas o valor dos empréstimos feitos à agricultura.

Determino um esfôrço conjunto da pasta da Agricultura e do Banco do Brasil. O presidente desta entidade apelará a todos os servidores para que colaborem na obra da recuperação das nossas lavouras e na do abastecimento da população."

Exposição de Uberaba

"Ministro da Agricultura:
Designo-o para representar o govêrno federal na Exposição Agropecuária de Uberaba. Determino que, logo após a realização daquele certame seja enviado relatório com as sugestões julgadas convenientes"

Financiamento de Operações Agrícolas

"Chefe do Gabinete Civil:
Determino que envie circular às Caixas Econômicas Federais solicitando submeterem, nos têrmos do parág. 2º do artigo sexto, ao Conselho Superior daquelas entidades, propostas de depósitos em estabelecimentos oficiais de crédito, especificamente destinado ao financiamento de operações agrícolas.

Determino, ainda, que solicite que essas propostas sejam acompanhadas dos planos de financiamento elaborados pelos Bancos depositários, tendo presente que

(Conclui na 11a. página)

Bilhetinho a Jânio

Excelência:

No mesmo número de jornal em que, no sábado, comentávamos a sua indefinição em tôrno da situação cubana — publicava-se sua nota número dois sôbre o assunto, na qual Vossa Excelência definia-se: pró-Fidel, anti-Kennedy. Ora, no número mesmo em que, domingo, retificávamo-nos, assinalando que Vossa Excelência afinal se definia — publicou-se a nota conjunta Jânio-Frondizi, em que Vossa Excelência volta a indefinir-se.

Pelo que se verifica que de nada nos tínhamos que retificar, pois que Vossa Excelência, sim, é que se retifica todos os dias. Retifica-se ou errifica-se — o caso é que cada dia revoga o dia anterior.

No caso específico de Cuba, a nota conjunta Frondizi-Jânio fala, sim, ainda, em autodeterminação, nem ninguém jamais falou ou falará, explìcitamente, em antiautodeterminação. Mas já condiciona tudo à não-interferência de fôrças estranhas ao continente americano e à defesa dos postulados cristãos e democráticos do dito continente. Isto é: fica o dito por não dito. Não querendo isso, entretanto, dizer que, amanhã, não volte a ficar o não dito por dito e vice-versa. Tal qual no caso de Angola, ou no da Vale do Rio Doce, ou em qualquer outro que Vossa Excelência tenha acaso resolvido ou acaso venha jamais a resolver.

Pois que outra coisa não tem feito Vossa Excelência, e outra coisa na verdade não é o seu govêrno que não o do Presidente Vice-Versa.

D. C.

MINERAÇÃO MORRO VELHO S. A.

RELATÓRIO DA DIRETORIA

I — Senhores Acionistas:

A Diretoria da Mineração Morro Velho S. A., cumprindo disposições legais e estatutárias, tem a satisfação de submeter à apreciação de V. Sas. o Balanço Geral e respectiva Demonstração da Conta de Lucros e Perdas em 31 de dezembro de 1960, em documentos que acompanham o presente Relatório.

Como é do conhecimento de V. Sas., na Assembléia Geral Extraordinária, iniciada em 23 de junho de 1960 e concluída em 27 de junho de 1960, foram transferidos para a Mineração Morro Velho S. A., todos os bens, coisas e direitos relativos às atividades de mineração de ouro da St. John D'el Rey Mining Co. Ltd.

A Ata da Assembléia acima referida foi aprovada por despacho do Sr. Ministro da Agricultura, tendo sido feitas as necessárias averbações no Departamento Nacional da Produção Mineral e registrada no Registro do Comércio do Ministério do Trabalho Indústria e Comércio, sob o n. 77.091 e também na Junta Comercial de Minas Gerais, sob o n. 110.237.

Mesmo durante êsse período de transição, não houve interrupção nas atividades da Emprêsa que prosseguiram normalmente.

II — GEOLOGIA, PROSPECÇÃO E RESERVAS DE MINÉRIO AURÍFERO

Especial atenção foi dedicada aos trabalhos de geologia e prospecção, que estão prosseguindo com a maior intensidade possível e revelando novas e importantes reservas de minério capazes de garantir a exploração das minas com a produção atual, por mais 13 anos.

Outras ponderáveis reservas de minério, em face dos trabalhos que estão sendo executados e da atual conjuntura cambial poderão ser igualmente alinhadas, entre as econômicamente exploráveis pela Companhia. Não podemos deixar de considerar, também, a possibilidade muito provável de que na continuidade dos trabalhos de prospecção novas reservas auríferas sejam localizadas.

III — DESENVOLVIMENTO E EXPLORAÇÃO

Minas de Bicalho

Além da Mina Velha, Mina de Morro Velho e Mina de Raposos — Espírito Santo atualmente em operação, está sendo reaberta a Mina de Bicalho que estava paralisada desde junho de 1947, devido ao alto custo de extração e transporte do minério para a usina de tratamento em Nova Lima, terem tornado as operações altamente gravosas e, conseqüentemente, antieconômicas. A Mineração Morro Velho S. A. com o propósito de ampliar por todos os meios possíveis a sua produção de ouro, planejou a reabertura da Mina de Bicalho em condições tais que assegurarão pleno êxito ao empreendimento.

As atividades da mineração em Bicalho serão integralizadas, isto é, a usina para beneficiamento do minério, até obtenção do concentrado aurífero, será instalada à bôca da mina. Apenas a fusão e refinação do ouro serão processadas na usina central em Nova Lima.

A construção da usina de beneficiamento em Bicalho, se bem que represente largo investimento inicial, irá evitar o transporte do minério para Nova Lima cujos custos atuais tornariam econômicamente impossíveis as operações dessa mina.

O trabalho de bombeamento da água que inundava tôda a mina, iniciado em fins de setembro de 1960, continuava em 31 de dezembro, como ainda continua, a capacidade plena das bombas ali instaladas.

IV — TRABALHOS EXECUTADOS

Entre os diversos trabalhos executados no ano findo, dentro de um plano traçado para se conseguir o aumento da produção das minas e a diminuição do seu custo de operação, devemos destacar os seguintes:

A) — Poço Inclinado

Foi terminada em 21 de dezembro de 1960 a perfuração do Poço Inclinado na Mina Velha, numa extensão total de 886 metros, tendo uma inclinação única de 45°, atingindo a extremidade inferior do poço, a profundidade de 600 metros.

Este poço foi planejado em vista da previsão geològicamente provada da existência de importantes depósitos de minério aurífero (avaliados em 1.000.000 de toneladas) entre o nível 8 e a superfície e traria os seguintes benefícios:

a) — Haverá um aumento de extração de 10.000 toneladas mensais de minério, possibilitando o acréscimo de 100 a 120 Kgs. na produção mensal de ouro da Companhia;

b) — O poço inclinado poderá ser usado como saída de emergência pelos empregados que trabalham na Mina de Morro Velho, na eventualidade de falta de energia elétrica para acionar os elevadores dos poços "C" e "D", ou em caso de acidente que impeça o seu funcionamento;

c) — Em vista do poço estar estratègicamente localizado abaixo dos filões auríferos, possibilitará a exploração econômica dessas reservas;

d) — Abre uma via de acesso para novas áreas da mina, permitindo que novos trabalhos de pesquisas sejam executados visando a descoberta de outros corpos mineralizados.

B) — Modernização da Usina de Tratamento do Minério

Com a finalidade de se melhorar os índices de eficiência na recuperação do ouro contido no minério, foi pôsto em execução um amplo programa de modernização da usina de tratamento do minério, o qual em linhas gerais consta do seguinte:

a) — Substituição dos obsoletos pilões californianos por moinhos de bolas

b) — Adoção do sistema único de cianetação

Este sistema irá aumentar a eficiência dos índices de recuperação aurífera e eliminará do circuito o método obsoleto de concentração mecânica, e que é feito nas ineficientes mesas vibratórias.

c) — Instalação da britagem primária na Bôca da Mina de Morro Velho

Foram iniciados os trabalhos para instalação de um bolsão para estocagem de minério e do britador primário na bôca da mina de Morro Velho. O minério será conduzido à britagem secundária por meio de uma extensa correia transportadora.

Estas instalações, além de proporcionar estocagem adequada para o minério, irão eliminar as possibilidades de perda de produção, que freqüentemente ocorrem com os defeitos que se manifestam no arcaico sistema de corrente sem fim para alçamento de vagonetes do minério e que ocasionam longas paralisações.

V — PRODUÇÃO

É digno de menção especial o fato de se ter registrado no segundo semestre de 1960 — com os novos métodos de extração introduzidos no subsolo e uma melhor racionalização nas atividades dos demais setores ligados à produção — o total de 170.700 toneladas de minério, contra 159.900 toneladas no primeiro semestre, ou seja um acréscimo de 10.800 toneladas (6,75%). Êste aumento na produção de minério assim se refletiu na produção aurífera:

	Grama de ouro fino
Produção no primeiro semestre de 1960	1.674.954,000
Produção no segundo semestre de 1960	1.741.489,000
Aumento de produção no segundo semestre	66.535,000

— Ou sejam, mais de 11 Kgs. de ouro por mês.

A produção total de ouro da Companhia em 1960 foi 3.416.443 gramas, cujo valor diretamente apurado na conversão em dólares representou exatamente US$ 4.000.000.

Deve-se ressaltar que essa importante fonte de divisas para o país, não representa simplesmente o resultado da exportação de uma matéria-prima mas sim, de um produto industrializado e vendo em divisas fortes ao benefício da economia nacional, proveniente de extensos e complexos processos físicos e químicos com emprêgo de considerável mão-de-obra brasileira.

VI — CUSTO DE PRODUÇÃO

Considerando de um lado tôdas as providências mencionadas nos capítulos anteriores, visando o aumento da produção e da produtividade, e do outro lado — as relativas à diminuição de despesas da Companhia, tais como: a gradativa redução de mão-de-obra reconhecidamente excessiva dispensa de funcionários e membros do "staff", mais a supressão de contratos pagáveis em libras e dólares, e também a eliminação gradual de produtos existentes por demasiada liberalidade, forçosamente o custo de produção do ouro foi consideràvelmente diminuído.

Infelizmente, porém, em agôsto de 1960 por decisão da Justiça do Trabalho e em cumprimento do decreto governamental, os aumentos de salários influíram decisivamente para nova e grande elevação do custo de produção, representada por cêrca de Cr$ 25.000.000,00 a mais, mensalmente.

Dessa circunstância, chegamos hoje ao ponto em que o equilíbrio de receitas e despesas, apesar do congelamento do preço internacional do ouro, nos níveis dos preços de 1934, pelo Fundo Monetário Internacional.

VII — SEGURANÇA NO TRABALHO

Vem sendo incrementada a excelente campanha de prevenção de acidentes no trabalho, levada a efeito conjuntamente pelas oito CIPAs Departamentos e pelo Serviço de Segurança que vem permitindo entrosamento vem desenvolvendo com eficiência uma luta sem quartel contra as causas determinantes dos acidentes.

As CIPAs da Mineração Morro Velho S. A. vêm sendo consideradas pela T.T.S.I. da Delegacia Regional do Trabalho como as mais bem organizadas do Estado, e tem servido como modelo para as suas congêneres.

O êxito dêsse trabalho na luta contra o infortúnio pode ser comprovado com o seguinte fato:

É sabido que os índices de acidentes do trabalho na indústria de mineração, em todo o mundo, são considerados mais elevados do que para as demais atividades industriais, todavia, os nossos coeficientes de freqüência são inferiores aos de várias indústrias de São Paulo: vidraria, construção civil, mineração em geral, serralheria, mobiliário, tecelagem de fios artificiais, óleos e gorduras, instrumentos de música, etc.; cujo grau de periculosidade, em sua quase totalidade, é considerado médio.

VIII — PROGRAMAS DE TREINAMENTO

Em convênio com o SENAI são mantidos permanentemente alunos na Escola SENAI local onde são o regime de tempo integral (8 horas por dia), e dizer na mesma são ministrados cursos de formação profissional, passando a integrar os quadros de operários especializados da Emprêsa os que demonstram possuir boas qualidades profissionais.

O Curso TWI — Treinamento Dentro da Indústria continua sendo difundido entre os nossos supervisores, com resultado muito satisfatório, sendo que a Divisão de Relações do Trabalho tiveram solução no próprio local de trabalho com a aplicação dos métodos difundidos.

Um Curso de Técnica em Lubrificação em funcionamento, está sendo estudados os seguintes cursos para terem início dentro em breve:

O Curso para Alfabetização de Adultos e Curso para Mineradores.

IX — SERVIÇO SOCIAL

Moradias: — Possui a Emprêsa cêrca de 2.800 casas que são ocupadas por empregados aposentados, viúvas de empregados e outros de seus dependentes. Das casas ocupadas sem pagamento de aluguel, 1.489 são alugadas por aluguéis até Cr$ 20,00 por mês e 301 por aluguéis de Cr$ 50,00 a Cr$ 1.490,00.

X — ESCOLAS

Além dos prédios e respectivos terrenos emprestados para serem usados como Grupos Escolares, Escola Kubitschek, Escola Chalmers, Escola Rita Pereira e Escola Municipal do Galo, a Emprêsa mantém as seguintes: Escola AED Shops e Escola Cachoeirinha ambas em zona rural.

XI — ENERGIA ELETRICA

A Companhia continua fornecendo energia elétrica às Prefeituras de Nova Lima e Raposos cobrando a taxa de Cr$ 0,40 por KW para Nova Lima e Cr$ 0,10 para Raposos, embora as linhas da CEMIG, inclusive estação de alta tensão, já estejam em Nova Lima.

XII — HOSPITAL

Além do contrato com a Seguradora para os acidentes do trabalho, conforme preceito legal, a Emprêsa mantém um hospital completo com farmácia e laboratório anexos, em Nova Lima, para atender aos seus empregados e que também é usado pelo IAPETC sob contrato e por outros habitantes do município e municípios vizinhos.

XIII — PRÉDIOS E TERRENOS DA COMPANHIA, OCUPADOS POR REPARTIÇÕES GOVERNAMENTAIS, INSTITUIÇÕES SOCIAIS E CLUBES ESPORTIVOS

		Aluguel Mensal CR$
Correios e Telégrafos		50,00
Pioneiras Sociais		gratuito
Cooperativa — Grupo Operário —	Nova Lima	"
SAPS — Armazém	" "	"
Restaurante — SAPS	" "	"
Cooperativa — Grupo Operário —	M. D'água	gratuito
IAPETC — Pôsto médico		500,00
Cooperativa — Grupo Operário —	Cristais	gratuito
SAPS — Armazém	Raposos	"
Cooperativa — Grupo Operário —	"	"
Cruzeiro Futebol Clube	Honório Bicalho	gratuito
Aliados Futebol Clube	" "	"
Cooperativa — Grupo Operário —	" "	"
Vila Nova A. C. — Campo de Futebol		"
Retiro S. C. — " " "		"
Estrela F. C. — " " "	Raposos	"
Independente F. C. — " " "	"	"
Continental E. C. — " " "	Nova Lima	"
Montanhês E. C. — " " "	" "	"
Morro Velho F. C. — " " "		
Nacional E. C. — " " "	" "	"
Esperança — " " "	" "	"
Canto do Rio F. C. — " " "	" "	"
Olaria E. C. — " " "	" "	"
Santa Rita — " " "	" "	"
Vila Rica F. C. — " " "	" "	"
Delegacia de Raposos	Raposos	"
SAMDU	"	"
Irmãzinhas D'Assunção		"
Creche		"

XIV — TRANSPORTE DOS TRABALHADORES

Os trabalhadores têm transporte gratuito para os locais de trabalho de Nova Lima para Raposos, Honório Bicalho e Rio do Peixe e vice-versa. Êsse transporte é feito através da Estrada de Ferro da Companhia ou ônibus para os locais não servidos pela Estrada de Ferro. Esta última também serve aos outros habitantes dos municípios.

XV — SALÁRIOS, ORDENADOS E ENCARGOS TRABALHISTAS

A Mineração Morro Velho S. A. dispendeu no segundo semestre de 1960 com salários, ordenados e encargos sociais trabalhistas as seguintes importâncias:

	TOTAIS
Salários	Cr$ 264.909.608,00
Ordenados	" 28.070.994,20
Contribuições para o IAPETC, IAPETC (Rio) LBA, SENAI, SESI e SSR	" 32.473.455,40
Seguro de acidentes do trabalho	" 11.400.000,00
Auxílio doença, maternidade, funeral, etc.	" 1.659.144,60
TOTAIS	Cr$ 338.513.202,20

Êsse total de Cr$ 338.513.202,20 representa 64,3% sôbre a renda bruta do período que foi de Cr$ 526.409.481,20.

Damos a seguir uma expressiva comparação da remuneração média paga aos trabalhadores das minas e o atual Salário-Mínimo:

	Remuneração média	Salário-Mínimo da região	% a mais
Superfície	10.296,20	8.480,00	21,4
Mina Morro Velho	13.169,70	8.480,00	55,5
Mina Raposos	12.946,90	6.080,00	112,9

XVI — NOVAS INDUSTRIAS NA REGIAO DE NOVA LIMA E RAPOSOS

Atendendo aos reclamos de tôda a população dessa região, das autoridades municipais e estaduais, e visando a solução de graves problemas sociais gerados pela circunstância de que pràticamente — é a mina de ouro — a única fonte de trabalho ali existente, a Mineração Morro Velho S. A. considerando também, que o custo de operação da mina é fortemente onerado com o excesso de mão-de-obra, tomou a deliberação de diversificar suas atividades, e está ultimando estudos técnicos, econômicos para a instalação de novas indústrias nessas localidades acima referidas.

Podemos adiantar que já iniciamos os contatos com os prefeitos de Nova Lima e Raposos, autoridades federais e com o govêrno do Estado e no que concerne aos nossos desejos e possibilidades, estamos em situação de começar imediatamente a execução dos projetos que foram aprovados.

Encerrando êste relatório, necessàriamente mais detalhado do que usualmente, porque é o primeiro feito pela Mineração Morro Velho S. A., queremos reafirmar nossa confiança e nosso melhor reconhecimento a todos aquêles que, indistintamente nunca faltaram com a colaboração e boa-vontade para maior progresso da Companhia.

Rio de Janeiro, 31 de março de 1961.

Fernando de Souza Mello Vianna
Antônio Pinto de Avellar Fernandes
Jorge André S. Merz

BALANÇO EM 31 DE DEZEMBRO DE 1960

ATIVO

IMOBILIZADO	Cr$	Cr$
Terrenos de Minério	86.652.000,00	
Terrenos de Cultura e Pasto ..	213.348.000,00	
Edifícios Industriais e Residências	408.257.927,80	
Instalações e Equipamento das Minas	44.379.200,00	
Veículos e Equip. da Garage ..	17.024.080,00	
Móveis, Utensílios e Equip. Escritório	4.064.672,00	
Instalações de Trat. de Minério	28.203.436,00	
Teleférico	2.040.000,00	
Usinas hidrelétricas e diesel e linhas de transmissão	23.824.384,00	
Subestações	7.502.770,00	
Redes de Distribuição	6.001.440,00	
Comunicações	7.001.440,00	
Oficinas Centrais	4.261.566,00	
Pontes Rolantes, Guindastes e outros Equipamentos	2.172.500,00	
Estrada de Ferro Morro Velho	12.559.512,00	
Semoventes	270.000,00	
Outras Instalações Industriais .	30.274.947,50	887.837.875,30
REALIZÁVEL		
Almoxarifado	115.138.303,20	
Almoxarifado — Materiais em Trânsito	45.678.541,50	
Arsênico em Estoque	1.051.000,00	
Devedores Diversos	73.903.529,20	
Ouro em Estoque	27.151.410,40	
Prata em Estoque	464.000,00	263.386.784,30
DISPONÍVEL		
Bancos		73.791.570,90
PENDENTE		
Despesas diferidas		4.785.320,40
COMPESADO		1.229.801.550,90
Ações Caucionadas		150.000,00
		1.229.951.550,90

PASSIVO

NÃO EXIGÍVEL	Cr$	Cr$
Capital	1.100.000.000,00	
Reserva Geral	18.241.021,70	
Lucros e Perdas	1.128.939,50	
Fundo de Exaustão	35.035.004,80	1.154.404.966,00
EXIGÍVEL		
Contribuições de Previdência a Pagar	12.458.771,70	
Credores Diversos	14.498.937,50	
Ordenados a Pagar	2.420.591,10	
Salários a Pagar	34.988.360,90	
Salários não Reclamados	69.439,70	
Seguros a Pagar	2.400.000,00	
Insalubridade a Pagar	1.359.484,00	
Provisões Diversas	7.200.000,00	75.396.584,90
		1.229.801.550,90
COMPENSADO		
Caução da Diretoria		150.000,00
		1.229.951.550,90

Rio de Janeiro, 29 de março de 1961.

DR. FERNANDO DE SOUZA MELLO VIANNA
Diretor-Presidente

DR. ANTÔNIO PINTO DE AVELLAR FERNANDES
Diretor-Secretário

DR. JORGE ANDRÉ S. MERZ
Diretor-Tesoureiro

DJALMA FELIPE GABRICH
Contador — CRC — GB — N.º 811-IS — CRC — MG — N.º 8018

DEMONSTRAÇÃO DA CONTA DE LUCROS E PERDAS — EXERCÍCIO DE 1960

DESPESAS

	Cr$
Arsênico — Custo de Produção	2.864.004,20
Arsênico — Custo de Vendas	710.012,20
Consumo de Materiais	86.081.161,60
Contribuições e Donativos	1.314.123,60
Desenvolvimento das Minas	22.388.711,60
Despêsas Financeiras	2.774.193,10
Despêsas Gerais	28.717.911,10
Despêsas Tributárias e Fiscais	24.501.930,10
Encargos Sociais e do Trabalho	41.234.833,40
Exaustão das Minas	35.035.004,80
Ordenados	26.269.478,20
Salários	253.265.713,50
Seguros	14.217.237,90
	539.734.315,30
Saldo que se transfere para o exercício seguinte ..	1.128.939,50
	540.863.254,80

RECEITAS

	Cr$
Receitas Industriais	519.043.176,00
Receitas Financeiras	1.816.822,30
Receitas de Imóveis	3.759.760,50
Receitas Diversas	16.243.496,00
	540.863.254,80

Rio de Janeiro, 29 de março de 1961.

DR. FERNANDO DE SOUZA MELLO VIANNA
Diretor-Presidente

DR. ANTÔNIO PINTO DE AVELLAR FERNANDES
Diretor-Secretário

DR. JORGE ANDRÉ S. MERZ
Diretor-Tesoureiro

DJALMA FELIPE GABRICH
Contador — CRC — GB — N.º 811-IS — CRC — MG — N.º 8016

PARECER DO CONSELHO

Os abaixo assinados, membros do Conselho Fiscal da Mineração Morro Velho S.A., no desempenho de suas atribuições legais, depois de procederem ao detido exame de tôda a escrituração e documentos de seu Ativo e Passivo, em confronto com o Inventário e Balanço levantados pela respectiva Contabilidade, relativos ao exercício encerrado em 31 de dezembro de 1960, constataram a clareza dos lançamentos e sua perfeita exatidão, e, por isso, são de parecer que sejam aprovadas pela Assembléia Geral Ordinária, as contas apresentadas, bem como todos os atos praticados pela Diretoria no decorrer do mesmo exercício.

Rio de Janeiro, 6 de abril de 1961.

As. DR. PEDRO RIBEIRO GUARACI
DR. TARDIEU PEREIRA
DR. JOSÉ MARIA FELICISSIMO DE ARAUJO,
SYLVIO COUTINHO

ADVOGADO DE EICHMANN QUER OUVIR TESTEMUNHAS ALEMÃS

Servatius preocupado com as dificuldades

JERUSALEM —

A advogado alemão de Adolf Eichmann viu-se envolvido hoje em uma acirrada controvérsia forense com o promotor sôbre documentos do processo instruído contra aquêle por crimes contra os judeus, e posteriormente disse preocupá-lo profundamente as dificuldades com que tropeça para trazer a Jerusalém pessoas dispostas a comparecer no julgamento como testemunhas de defesa.

Em declarações exclusivas a um correspondente da UPI, o advogado defensor, Robert Servatius, informou que um assessor da defesa, Diete Wiechtenbruch, se encontra atualmente na Alemanha buscando testemunhas para a defesa, mas que o govêrno israelita se nega a prometer salvo-conduto a antigos funcionários nazistas para viajarem a êste país.

EXAMINADO POR PSIQUIATRAS

Revelou por outro lado, Servatius, que durante o último mês Eichmann foi examinado por dois psiquiatras que o acharam mentalmente responsável, acrescentando que a defesa não se propõe pedir absolvição por motivo de debilidade mental.

A altercação na audiência entre o defensor e o promotor produziu-se quando Servatius alegou que a acusação estava tratando de introduzir provas incompletes dos dias em que se realizaram os julgamentos por crimes de guerra em Nuremberg.

Êsses depoimentos de Nuremberg prejudicariam a causa da defesa, afirmou o advogado, porque não revelam a verdade completa.

TESTEMUNHA

Anteriormente, o promotor havia começado a apresentação de seu caso. A primeira testemunha foi Salo Baron, de 65 anos, professor de história hebraica da Universidade de Columbia, de Nova Iorque

Falando em hebraico, Baron calculou que durante o regime de Adolf Hitler os nazistas exterminaram entre seis e sete milhões de judeus na Europa; disse que em 1955 havia cêrca de 16.500.000 judeus na terra e que para 1945 o número havia diminuído a doze milhões.

"Mesmo hoje em dia — acrescentou — a população judaica total é pelo menos uma quarta parte menor que ao terminar a segunda guerra mundial". (UPI-DC).

Macmillan está confiante no acôrdo nuclear

LONDRES —

Falando numa concentração de representantes sindicais escocesas, em Ayr, o primeiro-ministro MacMillan mostrou-se confiante num próximo acôrdo nuclear.

Nessa oportunidade MacMillan disse que, embora as conversações sôbre a suspensão das provas nucleares se viessem prolongando por vários meses, não foram abandonadas as esperanças de se chegar a um acôrdo.

DISSEMINAÇÃO NUCLEAR

Acrescentou que, além do tratado de desarmamento geral, a questão da disseminação das armas nucleares tem sido muito séria.

FIDUCIÁRIAS

A Grã-Bretanha e os Estados Unidos sempre se consideraram, na qualidade de detentores das armas dissuasórias, como fiduciários do Mundo Livre.

RESPEITO

Disse o sr. MacMillan: "Tivemos de examinar sèriamente como exercer essa confiança com o devido respeito aos sentimentos de nossos aliados". — (BNS-DC).

Renúncia a política de expansão territorial

COLONIA —

O Partido Democrata Cristão, dirigido pelo chanceler Konrad Adenauer, renunciou formal e definitivamente à tôda política de expansão territorial.

No primeiro dia de sua assembléia pré-eleitoral, a agrupação ratificou a atual política do govêrno favorável à União Européia e renunciou ao engrandecimento territorial às expensas de outros Estados.

NÃO PENSA EM EXPANSÃO

A reunião, convocada para preparar o programa partidário nas eleições gerais de setembro, foi inaugurada pelo chanceler Adenauer, depois de que os delegados ouviram a quarta sinfonia de Brahmes.

O chefe do govêrno, que tem 85 anos, apenas falou durante dois minutos, declarando iniciadas as deliberações, pois pronunciará seu discurso principal amanhã.

A seguir, fêz uso da palavra o vice-presidente do partido e presidente do Bundestag, sr. Eugen Gerstenmaier, o qual, em meio de grandes aplausos, afirmou que o espírito da expansão territorial morreu.

Em um discurso dirigido evidentemente aos nacionalistas, Gerstenmaier acrescentou: "Nenhum alemão com seus cinco sentidos sequer pode sonhar com reincorporar ao reich — pela fôrça, se os demais meios falharem — as nações de língua alemã ou as regiões fora das fronteiras do reich alemão de 1937".

Ressaltou também Gerstenmaier que o nacionalista já não separa seu país de outros Estados, especialmente a França, e acrescentou: "hoje, são mais as fronteiras ideológicas que as nacionalistas, que nos separam de outros países".

A declaração do alto dirigente democrata-cristão constitui uma renúncia categórica ao território dos "sudetos", na Tchecoslováquia, e Austria. Espera-se que a reação da importante representação "sudeto" na Alemanha Ocidental seja bastante enérgica. (UPI-DC)

ONU aprovou plebiscito dos Cameruns

NOVA IORQUE —

O Comitê de Tutela da Assembléia Geral da ONU endossou o resultado do plebiscito realizado em fevereiro último nos Cameruns britânicos.

Após o endôsso o Comitê marcou as datas para a independência dos territórios gêmeos, o que deverá ter lugar ainda êste ano.

DRAMATICA REUNIAO

Em dramática reunião que durou tôda a noite, o comitê rejeitou as acusações de que o plebiscito no Camerum do Norte fôra preparado de forma irregular, de modo a favorecer a Nigéria, e oficialmente, deixou consignado em ata que o povo dos territórios fizeram escolha livre "através do processo democrático, sob a supervisão das Nações Unidas".

PLEBISCITO

No plebiscito, como se recorda, o povo do Camerum do Norte, votou no sentido de ligar-se à Nigéria, na qualidade de província separada, ao passo que a população da parte Sul resolveu aderir à República Independente do Camerum — antigo território sob administração francesa que obteve a Independência no ano passado.

TUTELA

Decidiu ainda a resolução que de conformidade com os desejos do povo, o acôrdo britânico de tutela deverá cessar seus efeitos e que o Camerum do Norte passe a fazer parte da Nigéria a partir de primeiro de junho do corrente ano e que o Camerum do Sul se integre na República do Camerum em primeiro de outubro.

A resolução alusiva ao plebiscito foi aprovada por 59 votos a favor contra (Luxemburgo e Paraguai) e nove abstenções. (BNS-DC).

SOFIA LOREN GANHOU O "PRÊMIO BAMBI"

KARLSRUCHE —

A atriz cinematográfica italiana Sophia Loren recebeu ontem à noite em Karlsruche, na Alemanha Ocidental, o Prêmio Bâmbi-1960, outorgado anualmente por uma revista cinematográfica alemã, na base de um "referendum" entre seus leitores, à atriz mais popular. (ANSA-DC)

IVON CURI E AS IRMÃS VIAJAM PARA ROMA

LISBOA —

Partiu para Roma acompanhado de dua irmãs, que há dias chegaram a Lisbon, o popular cantor brasileiro Ivon Curi. (UPI-DC)

Tanganica vai ter sua independência

NOVA IORQUE —

Em um raro e acolhedor clima de boa-vontade geral, o Comitê de Tutela das Nações Unidas aprovou oficialmente o acôrdo entre a Grã-Bretanha e Tanganica sôbre a independência do referido território, a partir de 28 de dezembro próximo.

Realmente, a boa-vontade era tão geral que tôdas as 19 nações que fazem parte do Comitê co-patrocinaram, sem uma voz discordante, a resolução oficial tomando conhecimento do novo acôrdo e recomendando a admissão da Tanganica nas Nações Unidas depois da obtenção da independência. Não houve sequer necessidade de submeter a matéria à votação.

CRÉDITO NA AFRICA

"Este acôrdo aumenta de muito o crédito do Reino Unido na África e esperamos com prazer a admissão da Tanganica no próximo ano", disse a delegada liberiana Angela Brooks. Os mesmos sentimentos foram expressados por numerosos outros delegados.

HABILIDADE E PACIÊNCIA

A resolução foi apresentada por Zenon Rossides, chefe da delegação cipriota, que prestou homenagem à habilidade e paciência de ambos os lados nas negociações que culminaram no acôrdo. Considerou êle isto como "exemplo de cordial e suave progresso para um acôrdo livremente negociado e bem recebido por todos os lados".

Sir Andrew Cohen, da delegação britânica, falou, então, da longa associação entre a Grã-Bretanha e o território, dizendo esperar que essa feliz associação continuasse. A Tanganica, disse êle, não é um país rico e necessitará de tôda a ajuda econômica e apoio moral possíveis nos próximos anos. Os programas britânicos de ajuda e assistência continuarão. (BNS-DC).

Week-End em Palmares

— EXCURSÃO —

O seu corpo e o seu espírito merecem um «week-end» repousante. Nada melhor do que Palmares, situada entre Pati do Alferes e Petrópolis, a 900 metros de altitude, com clima sêco e saudável, para recuperá-lo dos dias estafantes da semana. Excursão em ônibus de luxo, pescaria, remo, passeios em camioneta e a cavalo aos lugares pitorescos da região e outros atrativos.

Saída do Rio: sábados, às 13 horas.
Regresso: domingos, às 16 horas.
Cr$ 1.200,00 por pessoa, tudo incluído.
Maiores informações pelos telefones 32-6556 e 52-5239
Reservas: Avenida Graça Aranha, 226, 11.º — S. 1110/2

LÓIDE BRASILEIRO
Patrimônio Nacional
Escritório: Rua do Rosário n.º 1
Tel. 31-2060
Frete e Praças s/loja
Tel. 31-3329
Passagens Térreo — Tel.: 31-3304
Informações — Tel. 31-3342

EUROPA

CRESCO
Vg. 26 — Ida
Sairá amanhã para:
Santos — S. Vicente — Havre — Londres — Antuérpia — Roterdam — Bremem e Hamburgo

TIDECREST
Sairá a 3 de maio para:
Barra de Ilhéus — Salvador — Maceió — Cabedelo — São Vicente — Havre — Londres — Antuérpia — Roterdam — Bremem e Hamburgo

LÓIDE HAITI
Sairá a 25 do corrente para:
Salvador — S. Vicente — Cadiz — Barcelona — Marselha — Gênova e Trieste

AVISO
Qualquer alteração nas datas de saídas dos navios será publicada neste local.

AMERICA DO NORTE
SAIDAS DE SANTOS

LÓIDE GUATEMALA
Sairá a 28 do corrente para:
Rio — Vitória — Barra de Ilhéus — Salvador — Trinidad e Nova Iorque

LÓIDE NICARAGUA
Sairá a 29 do corrente para:
Rio — Vitória — Trinidad e Nova Orleans

AMERICA DO NORTE
SAIDAS DO RIO

LÓIDE GUATEMALA
Sairá a 29 do corrente para:
Vitória — Barra de Ilhéus — Salvador — Trinidad e Nova Iorque

LOIDE NICARAGUA
Sairá a 30 do corrente para:
Vitória — Trinidad — S. Juan e Nova Orleans

POLITICA DOS ESTADOS

J. K. vai transferir seu QG para S. Paulo

SAO PAULO —
Fontem ligadas ao ex-presidente Juscelino Kubitschek afirmam que êste, logo após sua chegada ao Brasil, transferirá o seu QG político para São Paulo. Daqui, JK comandará a sucessão paulista, assumindo a direção do PSD

Afirmam ainda aquêles círculos, que a grande plataforma do PSD será plantada em São Paulo, procurando unir também o PTB e o PSP, num movimento destinado a eleger o sucessor do sr. Carvalho Pinto.

As eleições de 1962 têm caráter especial já que os partidos da oposição pretendem estabelecer aqui o seu centro político, a fim de enfrentar, futuramente os pleitos em outros Estados, e, mais distantemente, o da própria Republica, em 1965.

É êsse o aspecto sensacional que JK dará ao pleito paulista em 1962. (Transpress)

DEMARCHES PARA APOIO AO CANDIDATO OFICIAL

SÃO PAULO —
Petenistas, udenistas, pedecistas e republicanos estão empenhados na mobilização geral de suas fôrças políticas com vistas à sucessão estadual em 1962. Líderes daquelas agremiações têm trocado idéias sôbre sua participação comum, dentro de um esquema prèviamente elaborado, nas reuniões municipalistas que serão promovidas intensamente pelo governador, no segundo semestre dêste ano.

Na próxima reunião com o governador Carvalho Pinto, vão transmitir-lhe seu pensamento, a respeito da sucessão estadual. (Transpress)

RODRIGUES ALVES VEM AO RIO

S. PAULO —
O sr. Rodrigues Alves, presidente do Diretório Regional do PL, seção de São Paulo, deverá seguir nas próximas horas para o Rio de Janeiro, a fim de manter entendimentos com o sr. Raul Pila, presidente nacional dos libertadores. Na ocasião serão debatidos os problemas da atual situação política do país e principalmente, da sucessão do governador Carvalho Pinto, neste Estado. (Transpress).

S. PAULO —
O desembargador Heraclides Batalha de Camargo deverá receber o processo do procurador que trata da questão do preenchimento do cargo de prefeito de Santos. Já na próxima quarta-feira, TRE resolverá se o vice-prefeito continuará no exercício do cargo, pelo prazo de quatro anos, ou se haverá novas eleições em Santos. (Transpress).

PARAIBA: José Fernandes defende-se

JOÃO PESSOA —
O sr. José Fernandes, ex-governador do Estado, tendo em vista as acusações feitas à sua pessoa, pelo atual chefe do Executivo paraibano, enviou telegrama ao presidente da República apresentando sua defesa.

Afirma o sr. José Fernandes que as irregularidades, desvios de verbas etc., de que vem sendo acusado, se referem à administração do sr. Pedro Gondim, eleito governador no último pleito. — (Transpress)

Assembléia por dentro

O ex-vereador Geraldo Moreira abandonou a ex-Câmara, alegando que não mais lutará em defesa do mandato. Na verdade, ao que se diz, aconteceu o seguinte: Geraldo é o primeiro suplente do PTB na Assembléia Legislativa. Combinou com Amando da Fonseca, que vai se licenciar, que "abandonaria a luta", renegando seus antigos companheiros numa hora psicológica da batalha e, com o afastamento de Amando, iria para a Assembléia, como deputado.

•

Na Assembléia Legislativa, Geraldo Moreira, com tôda certeza, tomará o lugar de Amando, isto é, abandonará o PTB, fará aqueles discursis de praxe e ficará como "independente", que é, como se sabe, a gente mais dependente dêste mundo.

•

Miécimo da Silva apresentou projeto de lei para instalação de rêde de energia elétrica em diversos pontos dos subúrbios. É o vício eleitoreiro da antiga Câmara dos Vereadores. Para o govêrno instalar rêde elétrica não precisa de lei. A não ser que, no atual, do tudo-prometeu Carlos Lacerda, só mesmo com a fôrça de uma lei êle se veja obrigado a fazer alguma coisa pelo Estado, mesmo que seja estender uns fiozinhos apenas.

•

Quase todos os dias se ouve discursos sôbre a chamada "fera nazista". Já está enchendo. Quando Gerson Bergher, numa dessas vêzes, começou um dêsses discursos, Armando Nogueira, credenciado pelo "Jornal do Brasil", deixou a Bancada de Imprensa, dizendo: "Vou sair daqui. Já estou ficando a favor de Eichmann".

•

O governador mandou Mensagem à Assembléia acabando com o impôsto sôbre o café. Um dia antes, Paulo Alberto havia explicado o que havia em tôrno dos exportadores dêsse produto para justificar a proteção do governador a respeito dos interêsses financeiros dêles: os humildes e pequenos comerciantes pagam tributos porque não sustentam campanha de ninguém.

•

Jorge Valadão queria ser vice-presidente da Comissão de Educação, Saúde, Trabalho e Assistência Social. Não conseguindo votos para isso, abandonou a Comissão. Acontece que nessa Comissão a UDN, partido do sr. Jorge Valadão, só teria dois votos, o dêle e o de Ligia Bastos, no caso de Valadão continuar na Comissão. E em questão de Educação, Ligia está muito mais credenciada do que Valadão.

LOTERIA FEDERAL
4
MILHÕES
AMANHÃ

! CIOSE

SINDICATO DOS OPERÁRIOS NAVAIS DO RIO DE JANEIRO

Sede provisória: Rua Benjamin Constant, 388 — Niterói

EDITAL

Faço saber aos que virem êste EDITAL, ou dêle tiverem conhecimento, que no dia 29 de maio de 1961, será realizada neste Sindicato, a ELEIÇÃO para sua Diretoria, Membros do Conselho Fiscal e Representantes da Entidade no Conselho da Fereração Nacional dos Marítimos à que está filiado êste Sindicato, bem como seus respectivos suplentes, ficando aberto o prazo de 15 (quinze) dias, que correrá a partir da primeira publicação dêste, PARA O REGISTRO DAS CHAPAS na Secretaria, de acôrdo com o disposto no artigo 3.º das Instruções aprovadas pela Portaria Ministerial n.º 146, de 18 de outubro de 1957. As CHAPAS deverão ser registradas em separado, sendo uma para os candidatos à Diretoria da Entidade e respectivos Suplentes, outra para o Conselho Fiscal e Suplentes, e uma terceira para os Representantes no Conselho da Federação e seus Suplentes, de conformidade com o disposto na referida Portaria.

Os requerimentos para os registros das CHAPAS, contendo os requisitos previstos no art. 5.º das Instruções, deverão ser apresentados na Secretaria, em três vias, pelos seus encabeçadores pessoalmente, não sendo permitido para tal fim, a outorga de procuração.

Niterói, 25 de abril de 1961.

FIRMINO FERNANDES
Presidente

ASSEMBLÉIA LEGISLATIVA

Lacerda precipita-se no impôsto do café

RIO —
A publicação de uma Mensagem do Executivo, reduzindo de quatro para um por cento o impôsto de exportação sôbre o café, quando o advogado do Estado, em Brasília, defende a manutenção do tributo e a constitucionalidade da lei que o criou, mereceu a condenação dos próprios deputados da Maioria, inclusive do próprio líder Amaral Neto, que classificou a divulgação de "precipitada".

O fato foi amplamente debatido na sessão de ontem da Assembléia Legislativa, em discurso do deputado Paulo Alberto com apartes de diversos representantes. Num dêstes, o sr. Aliomar Baleeiro criticou o governador Carlos Lacerda por estar divulgando Mensagens antes de enviá-las à Assembléia, como foi o caso da que indicou nomes para o Tribunal de Contas e, agora, essa sôbre o café.

CONVERSAO DE LACERDA

Em seu discurso, o sr. Paulo Alberto disse que o governador Carlos Lacerda se converteu à causa dos exportadores de café. E, em conseqüência, o pôrto do Rio de Janeiro dará regalias que nunca se registraram em sua história. Negou o sr. Paulo Alberto que a criação de impôso houvesse reduzido os embarques de café pelo pôrto do Estado. Ao contrário, na vigência da lei os embarques aumentaram em dôbro. E lamentou, sobretudo, que a Mensagem do governador, reduzindo o impôsto de quatro para um por cento, tivesse sido publicada às vésperas da Justiça decidir a questão. A divulgação mostrou que o governador não tem interêsse na tributação dos exportadores de café, deixando o advogado do Estado, em Brasília, numa situação insustentável. Nessa altura o líder Amaral Neto classificou a publicação da Mensagem de precipitada, prometendo amanhã, trazer amplos esclarecimentos a respeito.

POLICIAMENTO NOTURNO

O sr. Francisco Silbert Sobrinho fêz apêlo ao govêrno para que, na Mensagem sôbre a reforma da Polícia, coloque a Polícia de Vigilância na função para a qual foi criada, isto é de policiamento noturno do Estado. Fêz apêlo ao govêrno, também, para que tome medidas imediatas a fim de que os transportes no Estado saiam do caos em que está.

CONTAS DO BANCO DO ESTADO

O sr. Saldanha Coelho apresentou requerimento de informações ao govêrno indagando o seguinte:

a) Se houve Assembléia Geral Ordinária do Banco do Estado da Guanabara, no dia 20 do corrente, para aprovação das contas e do relatório do Banco e eleição para preenchimento dos cargos vagos na Diretoria e no Conselho Fiscal do Banco, de acôrdo com o artigo 12 dos Estatutos do Banco do Estado da Guanabara S. A.;

b) Se foram indicados ao senhor governador pelos empregados do Banco, em listas assinadas, os quatro nomes de empregados escolhidos pela classe para que um dêles ocupasse uma das vagas existentes na Diretoria; e

c) Se um dêsses empregados foi eleito, em cumprimento ao que dispõe o artigo 73 da Constituição do Estado da Guanabara: "Da direção das emprêsas de economia mista, nas quais o Estado possua maioria das ações, participará obrigatòriamente, ao menos um representante das entidades ou classe dos trabalhadores dessas emprêsas."

EX-CAMARA DOS VEREADORES

Na ex-Câmara dos Vereadores falaram apenas dois oradores, o senhor Ibsen Marques e o sr. Jair Martins, ambos a respeito de um mesmo assunto, a defecção do senhor Geraldo Moreira que decidiu abandonar a luta pela defesa do mandato apresentando-se, em conseqüência, à Procuradoria do Estado, onde é funcionário.

Da ONU, Abelardo Jurema escreve, exclusivo para o DC

Batalha em Cuba

NOVA IORQUE, 17 de abril —
Como havia previsto, após sentir uma situação que se aproximava vertiginosamente, pelos contactos que venho tendo na ONU e que tive em Washington, começou a batalha de Cuba. Pràticamente se iniciou no sábado último, quando vários pontos da ilha foram bombardeados, seguindo-se desembarques de tropas, silenciosamente, nas regiões onde lutavam, há muito tempo, guerrilheiros anticastristas. Pelo que as emissôras americanas anunciam neste instante, a luta é de vida e morte, empenhando-se em combate, grossos contingentes de tropas de ambos os lados.

O CAMINHO DE FIDEL

Como Fidel Castro que, vindo do México, desembarcou nas praias de Cuba para libertá-la da ditadura de Batista, hoje a história novamente se repete ali, com desembarques de fôrças que anunciam o seu propósito de libertar Cuba das mãos também ditatoriais de Castro. De onde vêm elas, não há certeza e as notícias são contraditórias, informando ora Flórida, ora Guatemala, ora Venezuela. Mas que chegam e em quantidade, é a verdade do dia que, a todo minuto, é anunciada pelas emissôras americanas.

Castro soube onde organizar, nas Caraíbas, os seus exércitos de libertação, num passado não muito distante. Antigos companheiros seus, hoje souberam onde preparar as suas tropas que afirmam também de libertação.

A BATALHA NA ONU

Enquanto em Cuba há luta corpo a corpo, aqui na ONU se desenvolve a batalha para a justificação histórica. Momentos de tensão vive a Assembléia Geral das Nações Unidas. O bloco soviético ajuda Raul Roa, ministro do Exterior cubano, no seu esfôrço para convencer o mundo de que, o que se passa em Cuba, constituem atos de guerra não declarada dos Estados Unidos. Em sessões contínuas da Primeira Comissão da ONU (a maior e a mais importante de tôdas), Raul Roa, sempre amparado por pronunciamentos dos delegados russo, ucraniano, rumeno, búlgaro e húngaro, formúla tremendos libelos contra os Estados Unidos, afirmando que mercenários a sôldo de dólares estavam ensangüentando Cuba. Com a eloqüência de latino, Raul Roa espelha dramático, na tribuna, o desespêro de uma luta que êle próprio não pode avaliar a quantas anda nem como terminará. Do outro lado, glacial como um bom saxônico, brilhante e sóbrio nos gestos e nos adjetivos, Adlai Stevenson, delegado dos Estados Unidos na ONU, procura refutar as acusações num jôgo de argumentação bem à altura do seu nível de estadista e escritor. Filia, o representante americano, os contra-revolucionários cubanos no ideal democrático que diz ter sido traído na chamada «pérola das Antilhas» e enumera a qualidade dos homens que estão à frente da luta anticastrista:

— «Miro Cardona, líder anti-Batista, companheiro de luta de Castro, nas montanhas, primeiro ministro de Fidel Castro logo após a instalação do seu govêrno, embaixador do Govêrno Revolucionário na Espanha e nos Estados Unidos, professor e advogado;

Dr. Manuel Urrutia Y Lleó, magistrado, líder anti-Batista, chefe do Govêrno Provisório logo após a revolução vitoriosa de Castro;

Manuel Ray Rivero, chefe do movimento clandestino antibatistano, em Havana, ministro de Obras Públicas de Castro;

Humberto Sori Marin, também ministro da Agricultura de Castro e um dos inspiradores da reforma agrária do Govêrno Revolucionário;

Huber Matos Benitez, comandante revolucionário de Castro na Província de Camaguey, herói de Sierra Maestra;

Manoel Artime Y Nino Díaz, comandante de tropas da Sierra Maestra

Justo Carrillo, líder antibatistano, chefe do Movimento Montecristi em Havana e primeiro presidente, no Govêrno de Castro, do Banco Nacional do Fomento;

Raul Chibás, companheiro de luta nas montanhas com Castro;

Felipe Pazos, do Movimento 26 de Julho e da Junta de Libertação, primeiro presidente do Banco Nacional de Cuba no govêrno de Castro;

Comandante Pedro Díaz Lanz, chefe da Fôrça Aérea Cùbana e pilôto particular de Castro;

Ricardo Lorié Vals, chefe do Abastecimento de Armas do Exército de Castro;

Manuel Antônio Varona, dirigente da Organização Autêntica que lutou contra Batista e guerrilheiro da Serra de Escambray, Evelino Duque, Osvaldo Ramírez, Manuel Ray, Manuel Artime Buesa e numerosos outros com os melhores títulos de autenticidade na luta contra Batista e em companhia de Castro».

Numerosos intelectuais, profissionais liberais, líderes trabalhadores, diretores de jornais e rádio, padres, estudantes, ainda enumerados pelo sr. Adlai Stevenson, encontram-se, em exílio, nos Estados Unidos.

E, em verdade, se as tropas anticastristas fôssem constituídas por mercenários, os desembarques não teriam êxitos fulminantes em vários pontos, nem penetração. Fidel Castro, com a sua popularidade, com a sua milícia, com o seu exército, com o povo, não teria maior trabalho em liquidar totalmente com uma tropa sem alma, sem idealismo, sem unidade.

EM CUBA SE BRIGA

O que há, é que em Cuba se briga mesmo de verdade. De sua independência até hoje, os campos e as ruas de Cuba têm sido leitos de heróis. Alí, realmente, a violência está gerando a violência.

Ninguém aqui se engana. Os contra-revolucionários contam com as simpatias do govêrno e do povo dêste país. E o govêrno de Fidel Castro não dispõe também da simpatia, da ajuda e do apoio do bloco soviético!

Ainda hoje à tarde, quando me dirigia para a ONU, o motorista do táxi, americano do East-Side, estava furibundo com Castro, lamentando não poder se incluir entre às fôrças desembarcadas. Alegou que há muito tempo Castro não faz outra coisa senão atacar o govêrno norte-americano e os «yankees»... O ascensorista do meu hotel é fanático contra Castro. O engraxate da Missão Brasileira é outro que não se contém na sua indignação contra as falas de Castro de ataque aos Estados Unidos.

Mas, está na hora de voltar à sede da ONU (20 horas) e assistir mais uma vez, os debates que se prolongarão, sem dúvida, noite à dentro. Não sei a saída que encontrarão as Nações Unidas nesta hora de fogo e sangue em Cuba.

Se a luta alí acabar logo, para um lado ou para outro, fácil será uma solução pelo menos temporária. Se, entretanto, Cuba se transformar numa Espanha, então o barril de pólvora foi jogado nas Américas e Deus terá, mais uma vez, na sua mão direita, os destinos cruzados dos homens dêste planêta que ainda não se uniram na fraternidade e já buscam outros mundos, outros astros.

O Volkswagen muda pouco, mas se aperfeiçoa sempre. Mais de 1.000 aperfeiçoamentos já foram introduzidos no VW desde 1948. E outros o serão, porque o objetivo é a valorização contínua do carro, através de inovações realmente úteis para os seus possuidores, ao invés de seguir os artifícios da moda, que todos os anos cria modelos novos apenas na aparência.

Com a introducão da 1ª marcha sincronizada, as constantes mudanças exigidas pelo intenso tráfego das cidades, subidas e filas, tornar-se-ão ainda mais fáceis. V. não precisará parar completamente o carro para engatar a 1ª, nem terá que embrear duplamente. Agora, com tôdas as marchas à frente sincronizadas — entre as outras inovações incorporadas ao VW — mais razões se terá para afirmar que o Sedan Volkswagen é o carro mais gostoso de dirigir.

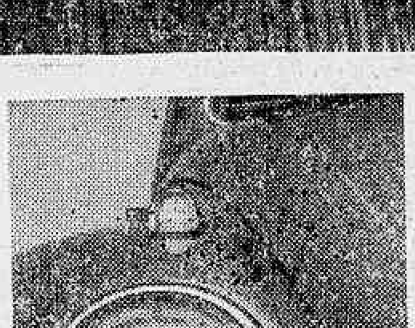

PISCA-PISCA: na frente, sôbre o farol; atrás, conjugado com a luz de freio e de lanterna. Maior segurança para a sinalização no tráfego das cidades e estradas.

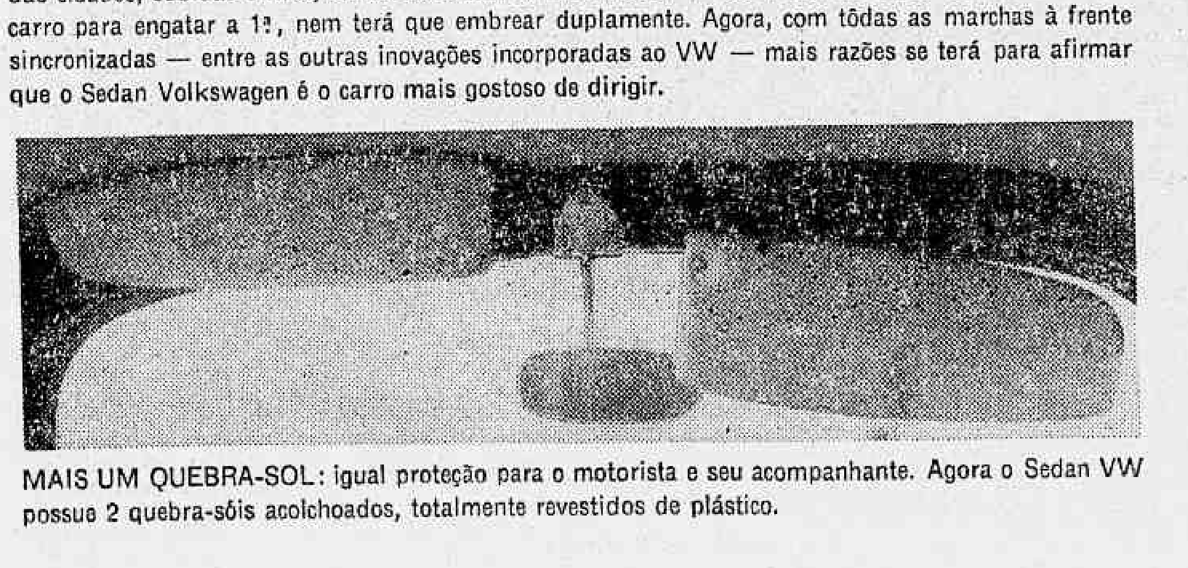

MAIS UM QUEBRA-SOL: igual proteção para o motorista e seu acompanhante. Agora o Sedan VW possue 2 quebra-sóis acolchoados, totalmente revestidos de plástico.

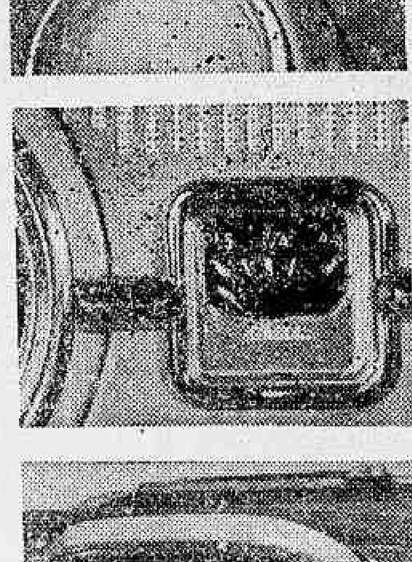

MEDIDOR DE GASOLINA: mecanismo de alta precisão, colocado bem à frente do motorista, garante perfeito contrôle do combustível com um simples olhar.

ALÇA DE APOIO: maior confôrto e segurança para o acompanhante do motorista, nas curvas e nas freadas ou manobras bruscas.

VOLKSWAGEN DO BRASIL S.A.
S. Bernardo do Campo — Est. de São Paulo — o bom senso em automóvel

Diario Carioca

Fundado em 17 de julho de 1928

TÊRÇA-FEIRA, 25 DE ABRIL DE 1961

Nossa opinião

O silêncio é de ouro

O SENHOR Jânio Quadros, tão ruidoso e loquaz nos assuntos de que pode extrair proveito político, é de mutismo impressionante naqueles de que pode extrair proveito financeiro. É o que leva a concluir o seu obstinado silêncio ante a denúncia, feita por êste jornal, das irregularidades da compra que autorizou, de 36 navios cargueiros à Iugoslávia. Até o governador da Guanabara, um dos artífices da vitória do sr. Jânio Quadros no pleito para a conquista do cargo que hoje ocupa, fêz críticas a êsse negócio que a tal "Missão João Dantas" ficou encarregada de levar avante com todos os pontos escusos que lhe imprimem a eiva de escândalo.

"Devemos — escreveu Carlyle — erguer altares de adoração ao silêncio, ao silêncio mais alto que as estrêlas, mais profundo que o reino da morte. Só os grandes espíritos, só as nobres criaturas compreendem que a palavra deforma e obscurece o pensamento. Após um dia de silêncio nossas palavras brotam claras, vigorosas e abundantes". Maeterlink, que em "Le trésor des humbles" citou Carlyle e fêz tanto barulho em tôrno do silêncio, disse que os grandes homens, que são o sal da terra, vivem dispersos, pensando em silêncio, trabalhando em silêncio.

O escritor belga, que, imerso nas névoas sentimentais do simbolismo, parecia escrever com a pena molhada em espuma, só considerou, acompanhando o pensamento de Carlyle, os grandes homens como cultivadores do silêncio. Nos intermundios da sua fantasia não havia lugar, entre os cultores do silêncio, para os grandes homens... de negócio. Não lhe passaram pela mente dois adágios criados pelo senso comum: o segrêdo é a alma do negócio e o silêncio é de ouro.

Há, no Brasil, certos homens, não certamente grandes homens, mas que, ocupando altas posições na vida política ou econômica do país, devotam ao silêncio um culto fanático. Não se contentam com o próprio silêncio. Ambicionam o silêncio da multidão, um silêncio multiplicado, um silêncio que mantivesse em perpétuo mistério os obscuros labirintos e cavernas por que circulam e de onde inexplicàvelmente captam o foco de esplêndor com que aparecem em público.

O caso dos 36 navios que o Brasil vai comprar à Iugoslávia coloca entre êsses homens o sr. Jânio Quadros. Foi o negócio autorizado na base de um preço médio "sui generis", estabelecido, segundo tudo indica, ùnicamente para favorecer o vendedor, em detrimento dos interêsses nacionais. Qual o motivo da adoção dêsse preço médio?

Mesmo que dividido em cinco parcelas anuais, o montante do valor da compra, que nunca será inferior a cem milhões de dólares, tendo-se em conta o tal preço médio, não permitirá que a Iugoslávia mantenha normalmente relações comerciais com nosso país. Já anteriormente, quando estava previsto um intercâmbio no montante anual de 18 milhões de dólares, fômos obrigados a cessar as transações de comércio com a Iugoslávia porque vinha ela recorrendo à reexportação de produtos brasileiros, que nós mesmos poderíamos colocar em outros mercados externos. Por que não se levou em conta êsse fato quando foi autorizada a compra dos navios?

Por que não se abriu concorrência pública para essa compra, como manda a lei? E por que, com tal operação, se retiram oportunidades à indústria brasileira de construção naval?

Ante essas perguntas, e outras levantadas em reportagens com que êste jornal vem tratando do caso, o sr. Jânio Quadros se mantém em silêncio. É que, neste caso, pelo que se está vendo, o silêncio é de ouro. O silêncio é realmente de ouro...

A SURPRÊSA DO "TIMES"

DANTON JOBIM

O VENERANDO "Times", de Londres, mostrou-se espantado, no domingo, ante a nota que os presidentes do Brasil e da Argentina expediram, em Uruguaiana, sôbre o caso de Cuba. Considera o comunicado "surpreendente por manifestar solidariedade aos Estados Unidos" no referido caso. Esta surprêsa refere-se, é fora de dúvida, não à atitude em face do drama cubano do sr. Arturo Frondizi, que nunca variou. Diz respeito à definição do sr. Jânio Quadros, que lhe pareceu contrariar definições anteriores, adotadas com a mais lamentável ligeireza pelo chefe do govêrno brasileiro.

Por outro lado, é realmente de estarrecer que um órgão respeitável e excepcionalmente bem informado como o "Times" se espante com essa declaração do nosso presidente. Afinal, que diz ela? Que o Brasil continua solidário com os Estados Unidos, refugando a postura neutralista, em tudo e por tudo contrária aos nossos interêsses permanentes e à nossa melhor tradição. "C'est grave, c'est très grave", como diria o diplomata de "Os Maias".

SE não considerássemos pura leviandade e demagógica a "bossa nova" diplomática do sr. Jânio Quadros, não trepidaríamos em classificar de traição suas atitudes filos-soviéticas e antiamericanas. Trata-se de uma política artificial, em que os próprios comunistas jamais acreditaram. Mas o fato é que ela não é entendida assim fora de nossas fronteiras, como se faz agora evidente com a "surprêsa" do "Times".

Uma posição de independência em face dos Estados Unidos significa, por certo, que não fazemos o papel do "yess man" em face das sugestões que partam de Washington, para a solução dos problemas internacionais. Essa a tese que sempre defendemos. E essa a tese que Juscelino Kubitschek sustentou altivamente, quando reclamou e obteve de nosso aliado do Norte, que êste não tomasse nenhuma atitude que envolvesse a nossa solidariedade sem prévia comunicação e consulta. Isso, porém, não importa em "mudarmos de eixo", como anunciara na Europa o atual presidente, ou torpedearmos o sistema pan-americano, que teve até agora no eixo Washington-Rio de Janeiro o seu mais sólido suporte.

TUDO o que se fizer no sentido de enfraquecer a solidariedade interamericana, a pretexto de reivindicações contra os Estados Unidos, é serviço prestado à causa de Moscou e do comunismo. Esta verdade elementar, simples como a própria Verdade, como a poderia perder de vista o sr. Jânio Quadros? Êste não tinha o direito de comprometer as nossas posições internacionais, para atender a mesquinhos objetivos de política interna.

Por isso mesmo é que aplaudimos sem reservas a declaração de Uruguaiana, quando ela faz inequívoca referência às "interferências de fatôres extra-continentais" nos negócios americanos, embora se repise o princípio da "autodeterminação", sem fazer alusão direta ao caso de Cuba.

Interferência de fatôres extra-continentais, que é isso senão a Rússia intervindo na polêmica entre Cuba e Estados Unidos? E violação ao princípio da autodeterminação dos povos não será, porventura, armar um ditador até os dentes para que êle possa usurpar a soberania popular, recusando eleições livres ao seu povo e suprimindo impunemente tôdas as liberdades públicas e tôdas as garantias do cidadão?

Missão de Jânio pode fracassar em Moscou

O SISTEMA janista de escolha dos homens, para os cargos de responsabilidade na vida pública do país, é sabidamente feito à base da improvisação, do compadrio, do companheirismo anterior, do sentimentalismo provinciano, quando não de imposições políticas que os conchavos eleitorais deveram e que estão sendo pagos. O que não quer dizer, evidentemente, que muitos dos escolhidos não estejam à altura. Onde o carro pega, é no critério da seleção, nunca o mais próprio.

Informações recebidas por êste jornal trazem mais um exemplo que acresce o rol bastante fornido das nomeações esdrúxulas de pessoas, as mais das vêzes honestas e bem intencionadas, mas incapazes ou no mínimo inexperientes para as funções que lhes cometeram. E' o caso de alguns dos componentes da missão que foi a Moscou para complementar e ampliar as negociações comerciais entre o Brasil e a União Soviética, iniciadas em fins do govêrno Kubitschek, no Rio. Admite-se que as conversações ora entabuladas pela citada missão na capital soviética poderão fracassar nos seus objetivos, apesar dos esforços do ministro Paulo Leão de Moura, seu competente chefe, uma vez que ao menos dois dos seus auxiliares diretos, indicados pelo Banco do Brasil, foram designados a última hora, por pura influência política.

Os referidos representantes do Banco do Brasil, um da Carteira do Comércio Exterior e outro da Carteira de Câmbio, apenas há três semanas frequentam êsses setores do nosso banco oficial e, portanto, carecem ainda da necessária intimidade com os complexos problemas tratados nas duas importantes seções especializadas de que tanto depende qualquer acôrdo comercial externo. Agrava a situação, o fato de que os referidos funcionários, cuja capacidade inespecífica não discutimos, estão substituindo, na convidativa viagem a Moscou, a dois outros que já tinham participado das conversações realizadas no Rio, sendo, por consequência, pelo menos mais senhores do assunto.

Que conversações dêsse tipo requerem tino, habilidade, e prática, além do conhecimento econômico genérico, prova o episódio conhecido da compra de trigo soviético, quando conseguimos manter o preço de compra comum para um grão de superior qualidade do oferecido pelos russos.

Conhecendo-se o cuidado com que os governantes russos organizam as suas partes em tais negociações, procurando òbviamente tirar delas o melhor proveito, não há que ter muitas esperanças de sucesso, do ponto-de-vista brasileiro, na missão enviada à URSS pelo sr. Jânio Quadros.

RFF e IAPFESP

A direção da Rêde Ferroviária Federal vai realizar completo levantamento sôbre a situação das estradas componentes do seu sistema em relação ao IAPFESP. Nesse sentido, foi constituída comissão composta pelos técnicos Carlos Rabelo, Jorge Gonçalves Andrade e Elizeu Constantino.

A partir do próximo mês de maio, a RFF, dentro do nôvo sistema adotado para a simplificação dos pagamentos, passará a recolher mensalmente ao órgão previdenciário as contribuições de todos os empregados.

"Dumping" têxtil

Tecidos de "rayon" franceses e belgas foram recentemente importados nos Estados Unidos para serem vendidos por preços inferiores aos normais. A informação foi dada pelo Tesouro estadunidense. Sabe-se outrossim que a Comissão Federal Alfandegária deverá quanto antes decidir se êsse "dumping" pode prejudicar e em que medida, a indústria textil dos Estados Unidos.

Nos primeiros dez meses de 1960 foram importados da França tecidos de rayon" pelo valor de 834.000 dólares, e da Bélgica por 566.000 dólares. (ANSA-DC)

Energia elétrica

A produção de energia elétrica gerada e recebida pelo Rio Light, de 1º a 31 de março, elevou-se a .... 360.010.100 kwh, sendo a média horária de 483.900 kwh. O máximo hora ocorreu no período das 19 às 20 horas, do dia 31, quando atingiu a 653.800 kwh.

Citrus: exportação

Durante o ano corrente — segundo os dados divulgados pelo "Mediterranean Citrus Growers Committes", — serão exportadas complexivamente 2.635.000 toneladas de cítricos, sendo a maior exportadora, a Espanha .... (1.031.000), seguida pela Itália (390.00) e por Israel (380.000) (ANSA).

"Royalties" para nós

A "Companhia Util S.A.", de São Paulo, firmou contrato com a "Argental S.A." da Argentina, para que esta última fabrique máquinas brasileiras para produção de massas, biscoitos e, também, fornos de panificação. Trata-se, na verdade, da primeira grande operação em que o Brasil passará a receber "royalties" por patentes suas utilizadas no estrangeiro.

"Euroloto"

Um organizador berlinense, Heins Hentscke, propõe que se organize o jôgo "eurolotto" (loteria européia) por parte dos seis países do Mercado Comum. Os lucros seriam aplicados nos países subdesenvolvidos. (ANSA-DC)

B.N. empresta

O Banco do Noroeste acaba de conceder um empréstimo de Cr$ 79.500,00 à "Cerâmica Senhor do Bonfim Ltda.", permitindo, assim, que a organização venha a expandir suas atividades no fabrico de ladrilhos e material refratário, em aproximadamente 900% sôbre a produção atual.

OS "MEIOS DE PAGAMENTO"

RIO —

NO longo processo inflacionário que de antiga data vem atingindo a economia brasileira, vê-se, da apreciação sumária dos dados disponíveis, que o crescimento da moeda escritural, isto é, o encaixe bancário em moeda corrente, tem maior responsabilidade que o crescimento do meio circulante.

Êstes dois itens, de cuja diferença se estima a moeda em poder do público, espelham em certa medida, embora de maneiras diferentes, o curso da inflação no país, quando comparados com o montante da produção nacional.

EM OITO ANOS

O crescimento dos meios de pagamento, no Brasil, desde alguns anos, vem-se processando em ritmo acelerado. De 1952 a 1960, êsse crescimento foi da ordem de 564%. Em números absolutos: de 104.2 bilhões de cruzeiros, em fins de 1952, a 692.0 bilhões, em fins de 1960. Como meios de pagamento, o Serviço de Estatística Econômica e Financeira do Ministério da Fazenda compreende a sôma dos depósitos bancários à vista (excluídos os do Govêrno Federal no Banco do Brasil), com a moeda em poder do público, isto é, com o total do meio circulante menos o encaixe bancário em moeda corrente.

Nestas condições, temos duas parcelas distintas compondo os meios de pagamento: os depósitos bancários à vista e a moeda em poder do público. Em relação aos depósitos bancários à vista, o crescimento dos efetivos, de 1952 a 1960, foi de 620%, já que os saldos de fim de ano se elevaram de 72,6 bilhões a cêrca de 522,7 bilhões de cruzeiros. Quanto à moeda em poder do público, o aumento no mencionado período, alcançou 437%, pois subiu de 31,5 bilhões, em 1952, para 169,4 bilhões de cruzeiros, em 1960.

Desigualdade semelhante à que se verifica no ritmo de crescimento dos depósitos bancários à vista e da moeda em poder do público, naquêles mais acelerado do que nesta, observa-se no comportamento dos dois itens de cuja diferença resulta a moeda em poder do público: o meio circulante e o encaixe bancário em moeda corrente.

CRESCIMENTO

O meio circulante nacional, isto é, os saldos de papel-moeda e metálica emitidos, cresceu de 425%, de fins de 1952 a fins de 1960, enquanto o crescimento do encaixe bancário em moeda corrente foi de 375%. No primeiro caso, o aumento, em números absolutos, processou-se de 39,3 bilhões, em 1952, para 206,1 bilhões, no ano passado. No segundo caso, do encaixe bancário, de 7,7 bilhões para 36,8 bilhões de cruzeiros, em 1960.

Capital realizado

As realizações de capitais privados, em princípios de 1961, montaram a Cr$ 31.684 milhões, dos quais Cr$ 25.627 milhões foram relativos a expansão de capitais de emprêsas já existentes e Cr$ 6.507 milhões à novas companhias fundadas no período. No primeiro trimestre dêste ano, surgiram 35 novas companhias de "acceptance".

Trigo importado

Os maiores importadores de trigo e farinha de trigo no mundo, de acôrdo com as estatísticas internacionais da FAO para o ano comercial de 1958-59, foram o Reino Unido (5,3 milhões de toneladas), a Índia (2,5 milhões de t), a Alemanha Ocidental (2,4 milhões de t), e o Brasil, que aparece em quinto lugar, com 2 milhões de toneladas.

Máquinas para cana

A emprêsa norte-americana "Laun Industries" fabricará no Brasil maquinaria para colheita de cana-de-açúcar. O equipamento, completamente automático, será fabricado em grande quantidade pois, segundo os estudos do mercado brasileiro realizados pela organização, a capacidade de absorção das máquinas é elevada. A inversão de capital para a montagem da fábrica eleva-se a 500 mil dólares.

Pode custar menos

Segundo cálculo realizado por um alto funcionário do Grupo Executivo da Indústria Automobilística, o carro de passeio "Volkswagen" poderia ser colocado no mercado por pouco mais de 300 mil cruzeiros. A falta de financiamento, o exagêro tributário, a especulação baseada na elevada procura e mesmo a considerável margem de lucros dos fabricantes têm concorrido para que o veículo seja cotado de maneira desproporcional ao seu custo de produção

Cacau baixa

Baixaram bruscamente os preços do cacau no mercado de Londres, em seguida à notícias procedentes da Accra, (onde terminou a reunião do Grupo de Estados do Cacau), no sentido de que será redigido imediatamente um acôrdo internacional prevendo cotas de exportação. Os preços baixaram 170 xelins e meio para os 45 quilos, ou seja, 7.5 xelins que a mais alta cotação do dia anterior. (BNS-DC)

Refeição congelada

O sr. M. Artur Cambier, representando um grupo francês, propôs ao governador Carlos Lacerda a instalação, na Guanabara, de uma fábrica de refeições congeladas. A questão está sendo estudada pelo govêrno do Estado, acreditando-se, ter havido considerável receptividade.

Aço na CECA

A produção de aço bruto da CECA (Comunidade Européia do Carvão e do Aço), totalizou em fevereiro último 6.031.000 toneladas, contra 5.910.000 toneladas em fevereiro de 1960. O aumento atribui-se principalmente à expansão das produções francesa e italiana. A produção francesa registrou um incremento de ... 54.000 toneladas, totalizando ... 600 000.

A Alemanha Ocidental produziu, em fevereiro de 1961, ... 2.787.000 toneladas de aço bruto; a Bélgica 593.000; Luxemburgo 326.000; Holanda 166.000. Nos primeiros dois meses de 1961, a produção de aço bruto da CECA somou 11.943.000 toneladas contra 11.808.000 no primeiro bimestre de 1960. (ANSA-DC)

A opinião do leitor

Tenentes dentistas esperam a promoção

RIO —

«DOZE primeiros-tenentes-dentistas do Exército, na maioria aspirantes de abril de 1951, portanto com mais de dez anos de oficialato, requereram promoção ao pôsto de capitão, de acôrdo com parecer da Comissão de Promoções, mas o ministro da Guerra, marechal Odilo Denys, vem negando aquela vantagem instituída pela Lei n.º 3.544, de 11 de fevereiro de 1959».

Essa é a reivindicação que os tenentes-dentistas estão fazendo ao ministro da Guerra, uma vez que já ganharam na Justiça aquêle benefício, que, no entanto, continua sendo negado, contrariando decisão do Tribunal Federal de Recursos.

UNANIMIDADE SEM VALOR

Tendo o ministro da Guerra negado a vantagem, os tenentes-dentistas recorreram ao Tribunal Federal de Recursos, cujo relator, ministro Nélson Ribeiro Alves, em sessão plena do dia 11 de abril de 1960, reconheceu o direito pleiteado, tendo o Tribunal aprovado o recurso por unânimidade. No dia 13 daquêle mesmo mês, o Diário Oficial publicou o acordão, e o presidente do TFR, ministro Afrânio Costa enviou o "Mandado de Segurança n.º .. 19.222" ao ministro da Guerra para o seu cumprimento imediato. Até hoje, entretanto, utilizando expedientes protelatórios, o Ministério da Guerra não cumpriu o Mandado de Segurança para desespêro dos tenentes-dentistas.

O direito dos oficiais é claro e certo, pois do contrário o TFR não lhes teria concedido o acordão Sendo o mandado de segurança uma peça de grande importância judiciária, o seu não cumprimento poderá trazer sérias consequências, pois significa um desprestígio do Poder Judiciário pelo Executivo. Por essa razão, os tenentes-dentistas esperam a promoção, a quem tem direito duas vêzes: uma pela Lei e outra pela Justiça.

AGRADECIMENTO

O sr. Hugo Abreu Silveira, de Pinheiral, Estado do Rio, enviou carta ao DC, na qual torna público o seu agradecimento ao dr. Fernando Arantes Leal e ao corpo de enfermeiros da Casa de Caridade de Piraí, pelo socorro prestado a sua espôsa que quando se dirigia ao Hospital dos Servidores do Estado, nesta Capital, foi obrigando a levá-la àquele hospital devido ao seu precário estado de saúde.

"Não fôsse sua formação espiritual, moral, alicerçada nos postulados de humanidade, bem como sua capacidade profissional, possivelmente, hoje, não pudéssemos contar com uma vida preciosa — na educação de seus seis filhos menores. Muito obrigado".

Ato de desespêro

A FRANÇA está convulsionada. Do seu glorioso Exército — o grande mundo — boa parte se sublevou na Argélia, evidentemente por não concordar com a política de autodeterminação adotada pelo presidente De Gaulle. Os militares franceses não quiseram aceitar a situação que se apresenta na antiga colônia do Norte da Africa. Certamente foram influenciados pelo milhão de compatriotas residentes no território argelino, onde se fixaram, adquiriram propriedades e receiam ser expulsos pelo govêrno dos naturais do país. A êsse respeito, o exemplo dos belgas no Congo deve ter alarmado os colonos da França.

Acontece, porém, que o próprio De Gaulle não concordou com a libertação da Argélia espontâneamente. Cedeu ao império das circunstâncias. Há anos luta contra os patriotas argelinos, gastando por ano nessa guerra injusta mais de um bilhão de dólares, além do sacrifício de vidas preciosas de parte a parte. Verificando ser impossível manter tal estado de coisas, tratou de negociar o ajuste, que o povo francês aprovou através de plebiscito.

Essa é a realidade dos fatos. A revolta dos corpos do Exército arregimentados na Argélia não passa de verdadeiro ato de desespêro. Apenas agravou as dificuldades da França, submetendo o seu presidente a mais uma provação.

O destino dos "bilhetinhos"

CONTINUAM os "bilhetinhos" presidenciais dispondo sôbre os assuntos mais variados e fixando prazos para início e conclusão das tarefas. O sistema foi instituído há três meses, com a posse do sr. Jânio Quadros. Começou com as comissões de sindicância, que tiveram de trinta a quarenta e cinco dias para término de suas inquisições.

Depois, a moda pegou e se estendeu a tôda administração, afetando os Ministérios e Autarquias federais. A safra de memorandos cresceu bastante e, ocorrendo superprodução, de tudo resultou verdadeiro acúmulo de ordens e papéis nas repartições.

Dessa confusão restou apenas o seguinte: ninguém está cumprindo as determinações do presidente da República. Pelo menos, no espaço de tempo arbitrado. Nem as comissões concluem os seus inquéritos, nem os grupos de estudo terminam os seus trabalhos. E outros mais vão sendo constituídos, dentro do tumulto geral da atualidade.

Os ministros a princípio se preocupavam com o assunto. Agora, porém, não estão dando muita bola para os "bilhetinhos", seja pela impraticabilidade de alguns, seja pela massa de instruções que entulham os gabinetes.

O Que Se Diz:

... QUE forte corrente política do Flamengo está disposta a evitar a realização de eleições presidenciais, no clube, tendo em vista que o presidente em exercício, sr. Osvaldo Aranha Filho, pelo menos tem sorte e era o que estava faltando ao clube...

•

... QUE o mesmo presidente determinou o pagamento da gratificação dos jogadores rubronegros, depois da vitória de domingo, ainda no vestiário, para dar uma demonstração pública de que o clube não está tão na miséria como se chegou a apregoar em várias oportunidades...

Café em Milão

Setenta mil xícaras de café foram servidas, em apenas uma semana, no "stand" do IBC instalado na 39a. Feira Internacional de Milão, inaugurada a 12 do corrente. A imprensa italiana foi ali recepcionada, tendo comparecido à reunião, autoridades, a colônia brasileira e diversos patrícios em visita a Milão.

O exito promocional do Brasil foi registrado com grande destaque nos jornais da Itália.

De Brasília ao Rio

MAURÍCIO DE MEDEIROS

(Da Academia Brasileira de Letras)

O DEPUTADO Maurício Joppert, eminente professor da Escola Nacional de Engenharia, em um de seus interessantes estudos publicados n'"O Globo" teceu alguns comentários sôbre a falta de comunicação com Brasília, por ferrovia.

Ignoro se há qualquer estudo publicado a respeito da política ferroviária do Brasil. Êsse seria, entretanto, assunto de um estudo muito instrutivo e capaz de esclarecer a opinião pública sôbre certas anomalias nessa política e, principalmente, sôbre o relativo abandono em que ficou qualquer plano organizado de ampliar a nossa precaríssima rêde ferroviária.

Que razões levaram nossos técnicos do passado a construir a Central do Brasil com bitola larga, ao invés de adotar a bitola universal que permitiria o tráfego mútuo por linhas contínuas?

Essa diferença de bitola é que criou para a comunicação ferroviária uma grande dificuldade e talvez tenha sido êsse o motivo pelo qual se tem preferido, nos estudos até aqui feitos, projetar o percurso Brasília-Rio via São Paulo, muito mais longo, como assinala o prof. Joppert, do que diretamente ao Rio.

Ao tempo do saudoso Paulo de Frontin — o engenheiro mais ousado que a Central do Brasil já teve como diretor — no plano então considerado mirabólico de levar os trilhos da Central a Belém do Pará, creio que era sua intenção manter a bitola larga da Central, para evitar baldeações.

O grandioso projeto de Frontin parou na ponte de Pirapora, construída, se bem me lembro, sob a direção dêsse outro admirável técnico que foi Sampaio Correia.

Com bitola larga ou estreita, o fato é que desde que o govêrno da República saiu das mãos dos paulistas, parou o movimento de construção de ferrovias.

Os primeiros anos da vida republicana tendo sido conduzidos por governantes paulistas, ganhou o Estado de São Paulo, por medidas indiretas, a melhor rêde ferroviária do país. Daí o seu espléndido progresso, ao lado das condições de sua formação étnica e uberdade de suas terras.

Quebrada essa linha de direção do país com a desastrada Revolução de 30 e domínio gaúcho por cêrca de 15 anos, nem sequer a rêde ferroviária do Rio Grande do Sul fêz progressos sensíveis. Ainda como ministro da Saúde acompanhei interessado mais recente os esforços do diligente deputado Vítor Issler para ativar a construção de uma estrada no seu Estado, evitando a volta das comunicações da São Paulo-Rio Grande pelo interior do Estado e vindo diretamente acompanhando a costa até Pôrto Alegre. A despeito dos créditos votados, não eram êles liberados e creio que até agora êsse louvável empreendimento marcha a passo muito lento.

Perdeu-se, em suma, com o advento dos veículos de autopropulsão, qualquer interêsse pelas comunicações ferroviárias, sem prestar a atenção ao fato de que o transporte por ferrovia é infinitamente mais econômico do que pelos veículos de autopropulsão.

Talvez a pregação do professor Maurício Joppert consiga despertar o interêsse dos técnicos e, a pretexto de ligar Brasília ao Rio de Janeiro por ferrovia, volte-se a praticar a sadia política de ampliar a rêde ferroviária neste imenso país.

S. A. DIARIO CARIOCA

Presidente: Horácio de Carvalho Jr.

Vice-Presidente: Danton Jobim

Diretor-Secretário: Pompeu de Sousa

Diretor-Gerente: Sebastião França dos Anjos

Diretor: Augusto De Gregório e Zélio Valverde

Sede:

AVENIDA RIO BRANCO Nº 25

Presidência	43-3014
Diretoria .. 43-6465 e	43-3930
Revista da Sociedade	23-4434
Polícia .... 23-3239 e	23-5084
Administração	23-4645
Chefia da Redação ..	43-5574
Secretaria	43-5534
Esporte	23-4472
Publicidade	23-3939
Relações Públicas ..	23-3765
Circulação	23-3662
Oficinas e Revisão ..	43-5609

São Paulo: Barão de Paranapiacaba 61, 4º, grupo 23 — Tels.: 32-5841 e 35-6286
Belo Horizonte: Avenida Afonso Pena, 774 3º andar sala 308 — Tel.: 4-8844
Niterói: Avenida Amaral Peixoto nº 60, sala número 611 — Telefone: 2-7893
Pôrto Alegre: Rua Caldas Júnior 121 1º andar sala nº 4 — Telefone: 6771

ASSINATURAS

Brasil e países da convenção postal:

Semestral	Cr$ 250,00
Anual	Cr$ 400,00

(Outros países):

Semestral	Cr$ 400,00
Anual	Cr$ 800,00

RECLAMAÇÕES — Qualquer irregularidade no fornecimento de jornais às bancas ou da entrega do DIARIO CARIOCA aos nossos assinantes deverá ser reclamada ao Departamento de Circulação através de carta ou pelo telefone: 23-3662.

DC-BRASÍLIA

Diretor: Elias de Oliveira Jr.

Edição brasiliense (vespertina) do DIARIO CARIOCA Sede: Av W-3 nº 4 (sobreloja) — Plano-Pilôto — Tels.: 2-1833 e 2-1838 — Caixa Postal nº 442

DIÁRIO CARIOCA no Estado do Rio

ASSEMBLÉIA LEGISLATIVA

Deputado preconiza isenção para o café

NITERÓI —

O deputado Adolfo de Oliveira (UDN dissidente) preconizou, ontem, na Assembléia Legislativa, a revisão da legislação estadual sôbre a exportação de café, argumentando que os portos de Angra dos Reis e de Niterói só continuarão exportando mais que o do Rio se fôr revogada a Lei n.º 3 626, que estabeleceu um impôsto de sêlo de Cr$ 10 por saco de café saído por aquêles portos.

Sustentou o representante udenista que essa providência poderá fazer face à nova política tributária anunciada pelo governador Carlos Lacerda, ao propôr a isenção do impôsto de 1% que atualmente grava o café exportado pelo Rio. Segundo o sr. Adolfo de Oliveira, só assim será possível manter o movimento de Angra e Niterói e assegurar o progresso que dêle sobrevém para o Estado do Rio.

DESFILE

Na hora das pequenas comunicações, falaram os deputados:

— João Silveira (PSD) — apelando para o ministro da Guerra, no sentido de instalar Tiro de Guerra no município de Três Rios;

— José Sali (PSD) — pedindo providências às autoridades para a reforma do Grupo Escolar Salgado Filho, na Engenhoca;

— Astério de Mendonça (PSD) — esclarecendo que não teve qualquer interferência na nomeação do sr. Paulo Pfeil, presidente da UDN de Rio Bonito, para a Secretaria de Educação;

— Tito Nunes (PTB) — requereu a constituição de uma comissão de deputados para assistir à inauguração da Usina Franca Amaral;

— Bernardo Benfeito (PSB) — solicitando do ministro da Educação a criação da Faculdade de Direito de Barra Mansa;

— Altair Lima (PSP) — lendo discurso pronunciado pelo senador Miguel Couto, na Câmara Alta sôbre o ex-governador Roberto Silveira.

BANCO ECONÔMICO DA BAHIA S. A.
FUNDADO EM 1834
O mais antigo estabelecimento de crédito do País
SUCURSAL - RIO
ASSEMBLÉIA, 83
Telefone: 52-8179

MERCADOS e COTAÇÕES

CAMBIO LIVRE

O mercado de câmbio livre abriu ontem em condições calmas, com os bancos particulares vendendo o dólar a Cr$ 286,50 e a libra a Cr$ .. 801,50 e comprando a Cr$ .. 279,50 e a Cr$ 781,00 respectivamente.

Fechou irregular e paralisado.

BANCOS PARTICULARES

ABERTURA

	Com.	*Vend.*
Libra	781,00	801,00
Dólar	279,50	286,50
Schilling ..	10,71	10,99
Franco bel.	5,58	5,72
Escudo	9,75	10,00
Florim	77,79	79,78
Franco fran.	57,00	58,60
Lira	0,450	0,462
Franco suiço	64,59	66,24
Marco	70,47	72,28

FECHAMENTO

Dólar	279,50	286,50
Libra	781,00	801,00

Câmbio Oficial

O Banco do Brasil declarou operar no mercado de câmbio oficial exclusivamente para PVC, em circulação as seguintes taxas:

	Cr$
Libra	53,0384
Dólar	18,92
Franco francês	3,8735
Franco belga	0,3793
Franco suiço	4,3857
Lira	0,0306
Coroa dinamarquesa .	2,7491
Coroa sueca	3,6724
Escudo	0,6679
Schilling	0,7360
Marco	4,7754
Florim	5,2787

MERCADO ESPECIAL

O Banco do Brasil, para compras relativas às exportações de café afixou as seguintes taxas:

	Cr$
Libra	251,847
Dólar	90,00
Franco francês	18,380
Franco belga	1,800
Franco suiço	20,817
Lira	0,145
Coroa sueca	17,424
Coroa dinamarquesa .	13,032
Escudo	3,150
Schilling	3,456
Marco	22,671
Florim	25,065

CAMARA SINDICAL

Medias cambiais fixadas em 19 de abril de 1961.

OFICIAL

Países	*Mercado* Cr$
América do Norte, Dólar	18.92
Alemanha, Marco	4,7754
França N. Franco	3,8710
Inglaterra, Libra	53,0517
Itália Lira	0,0306

LIVRE

Países	*Mercado* Cr$
América do Norte, Dólar	287,06
Alemanha, Marco	72,28
Austria, Schilling	11,05
Bélgica Franco Belga ...	5,74
França N. Franco	58.58
Holanda, Florim	79,71
Inglaterra, Libra	803,16
Itália Lira	0,4624
Portugal, Escudo	10,06
Suécia Coroa	55,61
Suiça Franco	66,46

MOEDAS

Países	*Mercado* Cr$
América do Norte, Dólar	281,20
Alemanha, Marco	71,64
Argentina, Pêso	3,35
Bolívia Boliviano	0,0250
Dinamarca, Coroa	41,50
Espanha Peseta	4,65
França Franco	0,58
França, N. Franco	57,50
Holanda Florim	80,00
Inglaterra, Libra	773,39
Itália Lira	0,45
Peru Sol	9,80
Portugal, Escudo	9,55
Suiça Franco	65,73
Uruguai, Pêso	24,46
MOEDA OURO	OURO
Libra — Ouro	2.583,00

Bôlsa de Valores

Esteve a Bôlsa de Valores, ontem, em condições ativas, mas os negócios foram feitos em escala regular. As apólices da União ficaram inalteradas, o mesmo acontecendo com a Obrigações de Guerra do Reaparelhamento Econômico e as Estaduais. As Municipais Lei 820, plano A, cotaram-se em alta e as do B sem modificação. As ações de bancos regularam estáveis e inalteradas. As ações da Brahma, Belgo Mineira e as da Mesbla cotaram-se em boa posição e com os preços em alta, com os demais papéis inalterados. Foram negociadas letras de câmbio aceite da Cia. Brasil de Investimentos Gerais, na importância de Cr$ 4.920.208,00. O total de títulos vendidos durante os pregões somou 38.106, no valor vendável de Cr$ 30.333.935,00, tudo como se vê em seguida.

VENDAS REALIZADAS ONTEM

Apólices da União	Cr$
8 Unif.	630,00
20 Idem	635,00
1826 Idem port. - Emp. Antigos	670,00
	675,00
100 Idem	705,00
21 Idem C-3 SV	720,00
39 Idem C-4 SV	
14 L. Emis. pt. Caut. Emp. Antigos ...	650,00
Obrigações	
139 Reaparelhamento - 1952	670,00
89 Idem	685,00
2389 Idem 1953	690,00
500 Grau III - 6% de Cr$ 1000	730,00
10 Idem de Cr$ 5000 C-4 SV	3.750,00
Estaduais - Apls	
22 Minas 1934 - pt. 1a. Série	94,00
200 Idem 2a. Série ...	94,00
45 S. P. Uniform. ...	850,00
Municipais	
150 Lei 820 P-A	580,00
50 Idem	590,00
16 Idem P-B	565,00
Bancos - Ações	
100 Bco. E. Guanabara	410,00
Companhias	
35 A Exposição Modas Pref.	700,00
100 Brasileira de Petr. Ipiranga Pref. ...	1.000,00
20 Idem	1.100,00
8 Idem Ord.	1.100,00
10 Brasileira de Roupas Pref.	1.040,00
400 Brahma Ord.	580,00
90 Idem pref.	568,00
3400 Idem	565,00
500 Idem	567,00
2176 Idem	570,00
601 Idem	572,00
66 Cig. S. Cruz port.	3.600,00
2 Idem C-D	3.700,00
1000 D. de Santos portã	126,00
150 Ferro Brasileiro .	1.450,00
910 Silva Araújo Roussel	1.400,00
840 Mesbla pt.	245,00
120 Idem	250,00
22 Paulista de F. e L.	300,00
1000 S. P. Alpargatas .	350,00
150 B. Mineira port. ..	3.000,00
100 Idem	3.050,00
12 Idem	3.070,00
950 Idem	3.080,00
113 Idem	3.090,00
1209 Idem	3.100,00
446 Idem	3.120,00
145 Idem	3.130,00
20 Idem	3.140,00
218 Idem Novas	3.000,00
77 Idem	3.030,00
5 Mannesmann Pref. Ex-D	2.100,00
34 Idem	2.150,00
150 Sid. Nacional	900,00
500 União Brasil Bolivia Ord.	390,00
3170 Idem Pref.	370,00
2400 Idem	380,00
5000 USABROL (Importações)	1.100,00
200 Vale do Rio Doce Nom.	2.500,00
180 Valéria Segunda .	288,00
2000 Willys Ov. Ord. ..	100,00
3600 Idem	101,00
L. Hipotecárias	
208 Bco. E. Guanabara	510,00
50 Idem	515.00

Letras de Câmbio

	p/Cr$ 100
Cr$ 890.000 - Cia. Brasil de Invest. Gerais 210 dias	88,33
Cr$ 570.000 - Idem 240 dias	88,67
Cr$ 540.000 - Idem 270 dias	85,00
Cr$ 540.000 - Idem 300 dias	83,33
Cr$ 540.000 - Idem 330 dias	81,67
Cr$ 540.000 - Idem 360 dias	80,00
Cr$ 540.000 - Idem 390 dias	78,33
Cr$ 540.000 - Idem 420 dias	76,67
Cr$ 540.000 - Idem 450 dias	75,00
Cr$ 540.000 - Idem 480 dias	73,34
Cr$ 280.000 - Idem 510 dias	71,67
Cr$ 280.000 - Idem 540 dias	70,00

Café

O mercado de café disponível funcionou ainda ontem, sustentado e com os preços inalterados. Cotou-se o tipo 7, à base anterior de Cr$ 490,00 por 10 quilos e não houve vendas durante os trabalhos. Fechou inalterado.

O movimento verificado foi o seguinte: Entradas 9.494 sacas, sendo 2 260 pela Leopoldina e 7.234 pela estrada de rodagem. Embarques não houve. Existência .... 1.587 093. Café despachado para embarques 115.376 sacas.

COTAÇÃO POR 10 QUILOS

Tipo 2	Cr$ 540.00
Tipo 3	Cr$ 530,00
Tipo 4	Cr$ 520.00
Tipo 5	Cr$ 510.00
Tipo 6	Cr$ 500.00
Tipo 7	Cr$ 490.00
Tipo 8	Cr$ 480.00
ESTADO DE MINAS	
Café comum	Cr$ 49.00
Café fino	Cr$ 62.20
ESTADO DO RIO	
Café comum	Cr$ 48,00

Açúcar

Êsse mercado regulou ontem estável e com os preços inalterados.

Entradas 2.300 sacos do Estado do Rio. Saídas 2.500. Existência 54.910 sacos.

COTAÇÕES POR 60 QUILOS

Branco-cristal	Cr$ 970.00
Mascavinho	Cr$ 913.00

Algodão

O mercado de algodão em rama regulou ontem firme e com os preços inalterados.

Entradas 368 fardos, sendo 265 do Maranhão e 103 de Minas. Saídas 400. Existência 53.009 fardos.

COTAÇÕES POR 10 QUILOS

Entradas

	Próxima Cr$	*Futuro* Cr$
Fibra longa		
Seridó tipo 3-4	1.400,00	—
Fibra média		
Seridó tipo 3-4	1.300,00	—
Ceará tipo 3-4	1.280.00	—
Fibra curta		
Matas tipo 3 .	1.200,00	1.230,00
Paulista tipo 5	1.270,00	1.300,00

Govêrno prepara aumento de passagens do SERVE

NITERÓI —

Concedido o aumento tarifário às emprêsas de transporte coletivo particulares — a nova tabela está em vigor dêsde a última sexta-feira — serão também majoradas as passagens dos ônibus-elétricos e bondes do SERVE, conforme a reportagem do DC conseguiu apurar, ontem, junto ao gabinete do Diretor do Departamento de Estrada de Rodagem.

— A elevação nos preços das passagens dos "troleys" e bondes entrará em vigor a partir da zero hora de primeiro de maio, e visa a reduzir o deficit de 250 milhões de cruzeiros que o SERVE vem tendo — disse-nos um dos membros da comissão que organizou o aumento para os transportes do SERVE, tentando, assim, justificar a majoração que será decretada.

E' ILEGAL

Falando à nossa reportagem sôbre o aumento das passagens dos transportes coletivos particulares, o sr. Rami Silva Jardim, chefe do Departamento de Concessões do Estado, disse que o mesmo foi procedido à revelia daquele órgão.

— A medida adotada pelo Sindicato das Emprêsas é absolutamente arbitrária. O govêrno está mesmo propenso a conceder uma majoração na base de 25 por cento, mas nada ainda foi publicado no "Diário Oficial" do Estado — disse-nos o sr. Rami Silva Jardim.

Nova Iguaçu: juízes e imprensa em "guerra"

NOVA IGUAÇU —

A cidade está agitada com o rumoroso debate que vêm mantendo os juízes Enéas Marzano e Roque Batista, de um lado, e o semanário "Correio da Semana", de outro, em tôrno do processo da Fábrica de Papel Iguaçu, cuja falência se arrasta na Justiça local há longo tempo, graças à influência do líder udenista Mário Guimarães, que patrocina veladamente os interêsses do truste "St. Regis Paper Co" contra a emprêsa nacional.

O debate — que até então se fazia sem grande alarde — ganhou repercussão pública na última semana, quando o juiz Enéas Marzano fêz referências inamistosas ao jornal, com apoio de seu colega Roque Batista, que classificou o "Correio da Semana" de "pasquim". Ferido em seus brios, o semanário aceitou o debate em têrmos mais ásperos e saiu à liça com um editorial que diz que "Não há mais juízes em Nova Iguaçu".

A "REFORMA" DE MARIO

O jornalista Dionísio Bassi, diretor do "Correio" e que conta com a simpatia dos estudantes e da população, revelou que vai publicar no próximo número "fac-simile" de uma carta em que o sr. Mário Guimarães, na época, secretário de Justiça, oferecia seus préstimos para conseguir a "reforma da sentença" contrária à Fábrica de Papel, em troca de determinada importância.

Acredita-se que isso virá acirrar ainda mais os ânimos entre as duas facções, dada a veemência com que ambas se comportam. Em seu último editorial, diz o "Correio da Semana" que os juízes Marzano e Roque "não honram os cargos que ocupam" e promete esmiuçar a participação dos dois magistrados "em todo êsse escândalo". (Do correspondente)

LICEU IMPÉRIO
ENSINA-SE CORTE COSTURA
CONFECÇÃO DE CINTOS PLISSADOS
ACEITAM-SE ENCOMENDAS DE MOLDES
Largo de São Francisco, 26 — 12.º and. — Grupo 1.220
Ed. Patriarca - Tel.: 43-4284 - das 15 às 17 horas

SOCIAIS FLUMINENSES

Bingo dos médicos ajuda tuberculosos

A Associação Médica Fluminense promoverá dia 4 de maio, às 20,30 horas, nos salões do Canto do Rio, um bingo em benefício das obras assistenciais [illegible] Dispensário de Tuberculose de Niterói. Os cartões poderão ser adquiridos na sede da Associação, no Dispensário Mazzini Bueno, no Dispensário São Lourenço e no Dispensário João da Silva Vizela.

—o—

A encantadora e ruiva "Miss Cantagalo", srta. Maria Gabriela Periard (a verdadeira Gabriela), foi recepcionada em Além Paraíba pela sociedade local, numa elegante festa no Belvedere. Maria Gabriela recebeu inúmeras homenagens e muitos presentes.

—o—

A Diretoria do Araribóia continua os preparativos para a festa do dia 6 de maio, "Riquezas do Subsolo", que será a grande atração do próximo mês e reunirá inúmeras srtas., representando minerais e pedras preciosas. A decoração da sede está aos cuidados de Carlos Carvalho Neves. Praia Grande estará na parte musical.

—o—

O Comando Eleitoral dos Marítimos inaugurou, no dia 21 de abril, o 1º Comando dos Marítimos pró-candidatura de Vasconcelos Tôrres ao govêrno do Estado.

—o—

A sociedade itaperunense reuniu-se no luxuoso Restaurante Taba dos Puris, no domingo, para homenagear a srta. Marilena Duarte Muniz. O motivo da festa foi que a linda morena tornou-se noiva do jovem Francisco Norberto, da sociedade de Natividade de Carangola.

—o—

O Restaurante Wilson's, em Teresópolis, continua sendo o ponto de reunião preferido pela sociedade carioca. Anotamos a presensa do sr. e sra. Amaro Werneck, embaixador Pontes de Miranda, deputado Mário Tamborindeguy, professor Maciel Pinheiro, procurador Néri Curtis, José Luís de Vasconcelos e muitas outras figuras de projeção da sociedade.

—o—

Foi completo o êxito da festa "Norte-Sul-Social", no Clube Esportivo Mauá, uma promoção do confrade Epaminondas Matos. Muita gente da sociedade, especialmente môças bonitas. Desfilaram pela passarela as senhoritas Marlene Alves (Mauá), Eloisa Helena de Sousa (Araribóia), Maria Auxiliadora (Nilo Peçanha)), Vera Lúcia Tomé Fernandes (Fluminense), Renilda Alcântara Lopes (Covanca), Osmarina Rolemberg (Impor), Rosenéia Menezes de Almeida (Clube dos Sete), Ivone Silva (Veteranos). Participaram do júri, que elegeu a Embaixatriz Social de Niterói e São Gonçalo, senhorita Maria Auxiliadora, os srs. Gastão Neves, vereador Wilson Martins, sra. Pylades de Magalhães (Diário Fluminense), sra. Maria Cavalcante, cronista Maria Luiza e êste cronista.

—o—

Posso assegurar que a primeira providência do general Hélio de Macedo Soares e Silva na presidência do Aeroclube do Estado — por êle ocupada desde quinta-feira — será restabelecer os magníficos bailes que marcaram a sua gestão anterior. O general vai anunciar seus planos no [illegible] durante o coquetel que oferecerá à imprensa.

—o—

Domingo, aconteceu em Volta Redonda o casamento da jovem Júlia Costa Amorim com o sr. Atanagildo Pires Koulovski. A noiva é filha do casal Júlio-Betinha Silveira Amorim e seguiu com seu brôto para Mangaratiba, onde os dois passarão a lua-de-mel.

CONTINENTINO PÔRTO

VITÓRIA

O Movimento contra a taxa de Cr$ 80 foi vitorioso — informou ao DC a diretoria da Associação dos Feirantes.

Feirantes só deverão pagar Cr$ 30 de taxa

NITERÓI —

Os dirigentes da Associação Profissional dos Feirantes de Niterói estão comunicando a seus colegas das feiras 1 e 2 da capital, através do DIARIO CARIOCA, de que devem pagar apenas Cr$ 30 de taxa diária aos arrecadadores da Municipalidade, porque o prefeito Wilson de Oliveira, em audiência à diretoria da entidade, resolveu desautorizar a cobrança do anunciado aumento, que elevaria essa taxa para Cr$ 80.

A direção da Associação Profissional dos Feirantes fêz a comunicação em visita que fêz à sucursal do DC em Niterói, na tarde de ontem, informando que foi vitorioso, assim, o movimento desenvolvido pela entidade com o objetivo de sustar a cobrança do aumento. A medida, segundo revelaram, vai beneficiar cêrca de 400 feirantes da capital.

A COMISSÃO

A comissão que visitou a sucursal do DC tinha à frente o presidente da APFN, sr. Ari Barbosa Guimarães, e era integrada pelos srs. Nélson da Silva Viana e Joaquim César Coutinho, secretários, Eduardo Justiniano do Amaral, Bertolino Alves da Silva Filho, Délson Fontes Soares e Hugo de Sousa, membros do Conselho Fiscal, e Timóteo César Coutinho, Francisco Coutinho de Brito, Augusto Rodrigues Estêves, José Correia de Araújo, Arnaldo de Sousa Braga e Josué Pereira de Azevedo, associados da entidade.

ROTEIRO DOS MUNICIPIOS

Barra do Piraí verá grandes julgamentos

BARRA DO PIRAÍ —

Três julgamentos sensacionais marcarão as próximas reuniões do Tribunal do Júri de Barra do Piraí, marcadas por seu presidente, juiz Francisco Rangel de Abreu, para os dias 26, 27 e 28 do corrente. São os seguintes os julgamentos programados:

1) — Dia 26, dos irmãos Martins, Feliciano e Fernando Diniz Soares, que assassinaram Manoel Vieira, vulgo "Baixinho", a golpes de navalha;

2) — Dia 27, de Francisco do Nascimento, acusado de ter matado a sogra, Laura Tomé da Silva, e o concunhado, Ernesto Justiniano Pereira, e de ter ferido gravemente o cunhado, Adelino Corrêa da Silva;

3) — Dia 28, de Etevaldo Costa, que matou Deolinda Corrêa e feriu gravemente a menor Rosa Maria Cordeiro da Silva, filha da vítima. (Do correspondente João Silveira).

Barra Mansa

A audiência pública que o sr. Celso Peçanha concedeu no município, no fim da semana, durante sua visita, não contou com qualquer participação popular. O Grupo Escolar Barão de Airuoca, destinado ao encontro, foi tomado apenas por políticos e figuras do próprio govêrno, além das professôras daquela unidade escolar.

O prefeito João Chiesse Filho (PTB) reivindicou, na ocasião, a liberação de quotas para o município, mas obteve um "não" do sr. Celso Peçanha, sob a alegação de que Barra Mansa foi a comuna que mais quotas recebera no govêrno anterior. O chefe do Executivo só não acrescentou que Barra Mansa recebeu mais porque era o município que tinha mais quotas a receber. (Do correspondente João Silveira).

Duque de Caxias

O presidente Jânio Quadros enviou telegrama ao deputado Sá Rego (UDN), informando-lhe que determinou a adoção de providências, pela Fundação da Casa Popular, para que o município seja incluído no plano de casas populares, conforme solicitação feita pelo parlamentar, também por telegrama. (Do correspondente Newton Silva).

Itaperuna

Os amigos do médico Munir Bussade vão prestar-lhe uma homenagem, oportunamente, em sinal de regozijo por sua volta ao município. O dr. Munir Bussade formou-se no Rio e estêve radicado em Itaperuna durante longo tempo, até que retornou ao Rio. Seus amigos, agora, vão comemorar a volta ao ninho antigo. (Do correspondente Raul Rodrigues).

Nova Iguaçu

Foi empossada a nova diretoria da Sociedade dos Lavradores, Posseiros e Assalariados Agrícolas de Nova Iguaçu, em Pedra. Seus dirigentes os srs. Alvino Alves dos Santos (presidente) e Bráulio Rodrigues Silva (secretário). (Do correspondente Newton Silva).

Volta Redonda

O sr. Celso Peçanha inaugurou na última semana, durante sua visita ao município, o Ginásio Celso Peçanha, que é absolutamente "suigeneris": funcionará nas dependências de um próprio estadual (no Grupo Escolar Trajano de Medeiros), mas poderá cobrar mensalidade a seus alunos, pois se trata de um estabelecimento particular.

O sr. Celso Peçanha considera que não há nada de irregular nessa estranha simbiose e a justifica com a alegação de que fôra planejada no govêrno anterior, segundo explicou em sua audiência coletiva. O chefe do Executivo não adotou qualquer providência para ajudar o Ginásio Getúlio Vargas, que oferece ensino gratuito a 1.200 alunos e não conta com qualquer auxílio estadual. A manutenção do ginásio custa Cr$ 350 mil por mês à municipalidade.

•

O deputado Sávio Gama (PSD) foi o dono da audiência coletiva que o sr. Celso Peçanha concedeu, durante a sua visita. O parlamentar interveio diversas vêzes a pedido do chefe do Executivo, para explicar os problemas de Volta Redonda, e ofuscou inteiramente o deputado Mário Tamborindeguy, também do PSD, que utilizava a audiência para fazer sua promoção política. (Do correspondente João Silveira).

PSIC !

Jânio deu o "bôlo" nos cadetes da AMAN

RESENDE —

O presidente Jânio Quadros deu o "bôlo" nos cadetes da Academia Militar das Agulhas Negras, que o esperaram em vão, domingo, para a solenidade de entrega dos espadins. A inesperada ausência do presidente da República causou sérios transtôrnos aos dirigentes da Academia, que tentaram localizá-lo durante várias horas, antes da cerimônia, afinal realizada sem a presença sequer de um seu representante.

A ausência do sr. Jânio Quadros não empanou o brilho da cerimônia da entrega dos espadins, que, como já é da tradição, trouxe a Resende milhares de visitantes. O pátio da AMAN ficou coalhado de veículos, destacando-se entre êles meia centena de ônibus especiais, oriundos de vários Estados.

Os que mais se decepcionaram com o "bôlo" do sr. Jânio Quadros foram os seus partidários, que colocaram inúmeras faixas na cidade ("A 204 é a salvação", "Janistas de Resende dão boas-vindas ao presidente" etc.) e se preparavam para recepcioná-lo, com uísque e tudo. (Do correspondente João Silveira).

COMEÇA COM "C" DE CONVAIR DA CRUZEIRO DO SUL

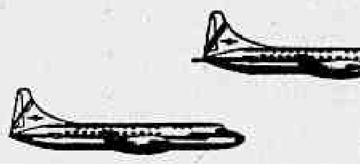

O Convair da Cruzeiro é uma poltrona a 3 mil metros de altura cercada de confôrto por todos os lados. É aquele confôrto discreto e atencioso que transforma todos os momentos da sua viagem em alegria e prazer.

SERVIÇOS AÉREOS
CRUZEIRO DO SUL

Flamengo comemora o campeonato com baile

Nos Clubes — Nelson Jorge

EVIDENTEMENTE com a presença de todos os líderes políticos, o Flamengo vai realizar, amanhã, um elegante baile com a orquestra Cassino de Sevilha, que deverá ser um sucesso, não só pela apresentação da orquestra, como pelo magnífico feito de sua equipe de futebol, que domingo último conquistou, brilhantemente, o título mais importante do futebol brasileiro que é o Torneio "Rio-São Paulo". Início às 22 horas.

Denise é "Miss K"

NÃO podemos deixar de registrar com satisfação a eleição da sra. Denise Rocha Almeida como "Miss" Koieston da A. A. Tijuca, em pleito realizado no último domingo, no qual participaram dez belíssimas jovens. Foi escolhida como suplente a srta. Léda Ferraz. Muitos, ao lerem esta nota, estranharão a nossa satisfação, mas é que somos de opinião que a jovem eleita para qualquer concurso tem que gostar do título que recebe, e isto acontece com a fascinante Denise. Participaram ainda dêste desfile as srtas. Nilcéa Ferraz, Emília Barroso, Vera Lúcia Gonçalves, Selzete Le Coq, Daise Alves, Veera Lúcia Rocha, Elizabete Rocha e Sueli dos Santos.

Homenagem a tesoureiro

NO próximo sábado, na buate do Tijuca T. C., um grupo de admiradores do sr. Jetro Portoalegrense Perales vai homenageá-lo com um almôço por motivo de sua nomeação para o cargo de tesoureiro-geral da Fazenda, no Estado da Guanabara. Os que desejarem participar desta simpática homenagem poderão encontrar lista de adesões no Ministério da Fazenda com os srs. Paulo Fernandes, Otacílio Guedes e Léo Gai ou na redação do DC com o sr. Percílio Pinto de Sousa e êste colunista.

Tijuca & Circo

NÃO foi o que esperávamos a "Noite Elegante no Circo", do Tijuca. Não que a diretoria deixasse de apresentar o melhor, mas os artistas circenses apresentados em sua maioria não agradaram o elegante público presente, pois êle está habituado a apresentações dos mais famosos circos do mundo. Como sempre a festa salvou-se pela presença de jovens, senhoras e senhoritas elegantes, que deram o toque de graça e beleza, assim como o excelente conjunto de Chiquinho do acordeon que, com José Menêses, Luizinho Eça e Venilton Santos, deu verdadeiro "show".

Anotamos entre os presentes o sr. e sra. Mário Pires, sr. e sra. Germano Valim, sr. e sra. Alâvarino Fonseca, sr. e sra. Heraclito Schiavo, sr. e sra. Max Herman, sr. e sra. Rufino Borba, sr. e sra. Luís Lacerda Filho, sr. e sra. Albano Fernandes, sr. e sra. Laerts Tailor (sempre gentil com a imprensa), sr. e sra. Manuel Luís Azevedo, sr. e sra. Franklin Madruga, srs. Nilo Braga Vítor Barone, Agostinho de Oliveira (com sua bonita noiva Márcia Melo de Lima), sr. Afonso Werneck (acompanhado de sua elegante noiva), sr. Mário César com a srta. Glória Coutinho, srtas. Sônia Regina Fernandes (sempre elegante), Sônia Salgueiro (com seu novo "love" o jovem Luís Lacerda), Gilvanise Barbosa (acompanhada de sua mãe a simpática sra. Adeília Barbosa), Wilma Werneck, Sheyla Madruga, Cármen Marina Herman, Wanda Tailor, Maria Helena Debasse Borba, Nadja Lacerda (completamente "in love") e muitos outros.

América

ESTIVEMOS ràpidamente no América, mas pudemos constatar que o sr. Amaro Maceió está procurando oferecer ao seu quadro social o melhor em atrações nos clubes da cidade. Nessa noite foi apresentada a "Miss" América, para o concurso "Miss" Guanabara, srta. Letícia Rosas, uma lourinha que deverá fazer sucesso na passarela do Maracanãzinho. Entre os presentes estavam o presidente e sra. Valdir Mota (um dos presidentes que melhor recebe a imprensa), sr. e sra. Amaro Maceió, sr. e sra. Eurico Rabelo, srtas. Solange Dutra Mota (estava linda com um modêlo pretinho), Teresinha Rabelo e muitos outros. O "show" apresentado com Tito Madi e Rinamar, foi um sucesso. O conjunto de Moacir Silva, como todos sabem, é sinal de sábado lindo.

Vila Isabel

A PRESENÇA do conjunto de Valdir Calmon (completo) fêz com que as dependências do grêmio aviano ficassem completamente superlotadas e as maiores figuras do clube comparecessem para prestigiar a animada festa que só terminou às 3,30 horas da madrugada. Anotamos: presidente e sra. Newton Cunnigham (ela exibindo uma caríssima pulseira de pérolas e sempre simpática com a crônica).

sr. e sra. Válter Cardim, sr. e sra. Antônio Andrade (bonito o penteado da sra. Andrade), sr. e sra. Hugo Pereira (os diretores sociais do Riachuelo divertiram-se a valer), sr. Mauro Magalhães com sua noiva Tethis Martins (num bonito vermelhinho), sr. e sra. Júlio Neves, sra. Alba Herenice (elegante com um modêlo vermelho) e muitos outros.

No Vasco

MUITO movimentada a noite de sábado no Vasco da Gama. Um grupo bastante jovem participou da festa, pois na ocasião foi comemorado o aniversário da filha do vice-presidente do clube, sr. Milton Dias Pinho. Apenas o "show" não esteve à altura, pois o cantor que se apresentou causou mais hilaridade do que admiração. Anotamos, além do casal Milton Dias Pinho, o vice-presidente social e sra. Edgar Campos, o diretor César Arêas, as srtas. Marília Cardoso de Castro e Mirna Abi-Saber. A "Miss" Vasco da Gama 1958 continua muito bonita e agradando bastante.

Desfile

O SIMPÁTICO casal Osvaldo Ataide e a diretoria do Vasco da Gama serão homenageados, amanhã, na Boate Plaza, durante a "Noite dos Clubes", promovida pelo colega Carlos Eduardo Vilela. Como sempre, haverá um desfile de modas e maiôs, apresentado pelas srtas. Dirce Cruz, Sônia Salgueiro e Heria Magna. Estão cada vez mais concorridas essas reuniões das quartas-feiras.

Exposição

O PINTOR Júlio Vieira convida para sua mostra, na Galeria Penguim, de 25 do corrente a 15 de maio. O jovem artista carioca exibirá 18 quadros em sua maioria paisagens.

No Tatuís

O EFICIENTE José Barbosa, diretor-social do Tatuís, está preparando um sensacional "show" para o próximo dia 30. Trata-se da peça "Cara de Palhaço", que será estreada, dia 28, no Teatro República. O elenco é dos mais interessantes, incluindo-se Nélia Paula, Glória Ladani, Maurício Loiola e Carlos Melo. Será uma grande atração.

Caça ao tesouro

PASSANDO pelo Largo do Boticário, Urca, Igreja de Santa Margarida Maria e Teatro de Arena, o casal Eliezer Kaczelnick-Raquel Muller venceu a "Caça ao Tesouro", a interessante competição promovida pela Irmandade dos Leões e que reuniu cêrca de vinte carros, domingo último. A saída foi em frente ao Clube dos Caiçaras e a animação foi grande.

Minerva

O MAGNÍFICO ginásio que a diretoria do Clube Minerva está construindo não mais será entregue aos sócios ainda êste mês, como estava previsto. E' que a diretoria, aproveitando o apoio que vem recebendo de alguns associados de pêso, resolveu levar a obra até o fim, dando aos mínimos detalhes o máximo de atenção, para que o ginásio tenha o luxo e o bom gôsto adequados com o excelente nível social do clube. Com isso, a grande festa de sábado, quando será realizado o baile do 15º aniversário do Minerva, e no qual debutarão as jovens minervenses, será realizada nos antigos salões, o que, em absoluto não diminuirá o brilhantismo da festa. Lamentàvelmente, estarei circulando em Pôrto Alegre, o que me impedirá de estar presente, como era de meu gôsto.

A PRODUÇÃO DE ALFRED HITCHCOCK
PSICOSE
(PSYCHO)

Denise Rocha de Almeida foi eleita "Miss K". A A. A. Tijuca com sua eleição vai ser um dos clubes mais comentados da temporada, não fôsse Denise uma das jovens mais famosas da cidade. Foto de Nilo Duarte.

Romance da vida paulistana

Literatura — R. J.

SÃO Paulo de hoje tem o seu romancista: Maria de Lourdes Teixeira, autora de "Raíz Amarga". Esta escritora, em cuja bibliografia consta "O Banco de Três Lugares", prêmio da Academia Brasileira, escapou à órbita psicológica para retratar tanto objetivamente quanto possível a capital paulista, suas camadas sociais, suas finanças, seus governantes, seus meios artísticos e literários. Não surpreende, pois, que pelo tema pràticamente novo "Raíz Amarga" esteja obtendo largo sucesso de venda e bastante de crítica. É preciso que se diga: o interêsse que a história desperta não se dirige apenas aos paulistanos e paulistas em geral, mas a todos quantos precisam ou gostam de conhecer sociològicamente a realidade brasileira. Outro tipo de interêsse — o literário — estará plenamente satisfeito, já que Maria de Lourdes Teixeira faz jus, nesse seu último romance, ao prestígio de prosadora correta e concisa.

Eleição na Academia: incógnita

TUMULTUARAM-SE nos últimos dias os prognósticos para o pleito acadêmico de 4 de maio, quando se defrontarão dois professôres: Aurélio Buarque de Holanda e Deolindo Couto. Estimado na área das letras, sobretudo por corrigir o português de muito escritor famoso, Aurélio tem agora sérias dúvidas quanto à sua vitória, em vista do que lhe parece ser o crescimento da candidatura adversária. Noticiou-se que, para ganhar o supervisor do "Pequeno Dicionário", necessitaria dois votos, o que assustou o alagoano. O certo, porém, é que tudo anda incerto nessa eleição. Os próprios "imortais" se contradizem nas previsões. Só Deus sabe. Ou o diabo.

♥

PROSSEGUINDO a série Jovens do Mundo Todo, destinada a meninos e meninas, de 13 anos em diante, publica a Brasiliense "Um Jovem Ator", de I. Vassilienko. A vida divertida e imprevista num teatro de estudantes.

♥

STEFAN Baciu recebeu os primeiros exemplares do seu "Cortina de Ferro sôbre Cuba", o qual promete grande repercussão pela tese corajosa que defende.

♥

Correspondência: Voluntários da Pátria, 389, apt. 710.

Passatempo — R. Portello

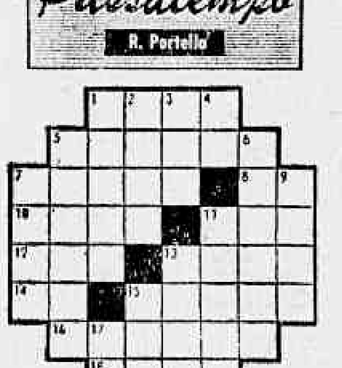

HORIZONTAIS:

1 — Cama de lona.
5 — Movimento do corpo ou de alguma parte dêle.
7 — Revolta.
8 — Perversa.
10 — Verbal, vocal.
11 — Ordinário; desprezível.
12 — Relação, lista.
13 — Prisão (gíria).
14 — Artigo feminino, plural.
15 — Curar.
16 — Fazer operação.
18 — Lavrar a terra.

VERTICAIS:

1 — Timbre (de voz).
2 — Substância azul extraída de certa planta.
3 — Dez vêzes dez.
4 — Grito de dor.
5 — Vagaroso.
6 — Agourar.
7 — Concessão de maior prazo pagamento ou restituição de alguma coisa.
9 — Levantar vôo.
11 — Atravessar
13 — Rosto, semblante.
15 — Existência.
17 — Instrumento agrícola.

RESPOSTA DO Nº ANTERIOR

HOR.: jazida — gole — ela — aba — ágil — riso — toga — lei — ala — dama — árvore. VERT.: Job — alargar — Zé — degolar — ali — gasta — aléia — ás — ia — olá — eme — dó.

Cinco notícias (e uma sugestão)

Cinema — G. & R. Santos Pereira

REUNE-SE hoje, às 17 horas, na sede do Instituto Nacional de Cinema Educativo (Praça da República, 141-A), o Conselho Consultivo do Grupo Executivo da Indústria Cinematográfica (GEICINE), sob a presidência do sr. Flávio Tambellini. O fato é marcante e serve para dar início efetivo às atividades do novo organismo de estudos e execução de medidas em favor da indústria cinematográfica nacional. Na agenda dos trabalhos figura a leitura de uma exposição de motivos redigida pelo presidente do GEICINE em tôrno de futura medida obrigando tôdas as distribuidoras de filmes nacionais e estrangeiras a programar um filme brasileiro por oito de procedência estrangeira, iniciativa da maior importância para o desenvolvimento do cinema em nosso país. Igualmente, será tratada a imediata constituição de um Grupo de Trabalho encarregado de organizar a futura Escola Nacional de Cinema.

* * *

O "CICLO do cangaço" promete transformar-se numa nova "cinemania": pelo menos seis novas produções em preparação giram em tôrno de temas cangaceiros. Enquanto isso, o "pai do cangaceirismo", o cineasta Lima Barreto, parece não querer nada com os lampiões nordestinos: acaba de finalizar a sua "A primeira missa", cujo lançamento está sendo anunciado na imprensa paulista para os primeiros dias de maio próximo, e se prepara para realizar "Um certo capitão Rodrigo", de Érico Veríssimo. Muito curioso. . .

* * *

CHAMA-SE "Os cangaceiros de Lampião" a história que Miguel Tôrres escreveu para Aurélio Teixeira, que estreará na direção sob simpática expectativa. História forte e autêntica. Uma promessa.

* * *

A COMISSÃO Estadual de Cinema (São Paulo) está selecionando dez representantes brasileiros que comparecerão à próxima Semana de Cinema Brasileiro, de Roma. A revelação de atriz, que é Norma Benguel, foi oficialmente convidada. Por isso está eufórica, com justo motivo.

* * *

HASKEL Wexler é um jovem diretor de fotografia norte-americano que conhecemos há pouco. Está no Brasil há mais de um mês e a esta altura já deve estar iluminando "O pescador e sua alma", produção de Bernardo Segall para um grupo americano, com ação localizada no Recife. Haskel viu um trabalho seu, "Savage Eye", premiado em diversos festivais. Dirigiu a cinegrafia de "Etudes Lonigan", "Stakeout on Dope Street" e "Hoodlun Priest", êste último muito cotado para representar os Estados Unidos no Festival de Cannes dêste ano. Haskel Wexler pareceu-nos um profissional competente e culto. Gostou imensamente do Brasil e acha que chegaremos a ter um grande cinema. Admirou-se profundamente de tanta gente por aqui saber falar inglês e conhecer a fundo o cinema ianque. E confessou-nos nunca ter ouvido falar em Harry Stone, o que constitui grande mérito seu.

* * *

A sugestão

PARECE que teremos a partir do próximo ano, por ocasião do novo aniversário de Brasília, um festival do jovem diretor, quando serão exibidos os primeiros filmes realizados por diretores em diversos países. A iniciativa é das mais brilhantes, e oportuna sob todos os aspectos. Queremos sugerir contudo que o mesmo festival seja repetido no Rio de Janeiro, o maior centro cultural da nação, a fim de que a crítica e os aficionados de cinema da Guanabara possam travar contato com os novos valores da direção cinematográfica de todo o mundo. Com a palavra o Departamento de Turismo do Estado, tão apagado ùltimamente.

Sargento Mané

Rádio e TV — Nestor de Holanda

MANEZINHO está convidando para a inauguração da nova buate do Olímpico Clube, agora sob sua orientação. Buate e restaurante. Recepcionará a imprensa, dia 27. Abrirá as portas ao público, dia 29. Manèzinho é patrimônio do rádio.

Lembro-me de quando chegamos do Nordeste, brigando até com a nossa sombra. Mané veio antes. Veio sargento, para a revolta de São Paulo. Eu fui sargento depois. Mas isso não vem ao caso. Para luta pior e que exigia mais coragem do que a revolução de São Paulo, Mané desembarcou no Rio sem galões no braço: a luta de divulgar músicas regionais nordestinas, quando tudo era mais difícil.

Ninguém sabia que diabo era baião. Muito menos côco, embolada, frevo ou maracatu. Quando acontecia alguma fábrica de disco produzir gravação de frevo (e eram poucos os autores de Recife que chegavam a tanto: Nélson Ferreira, Capiba, Zumba, Irmãos Valença, Levino Ferreira, Antônio Sapateiro), o disco era remetido, exclusivamente, para a praça comercial de Pernambuco. Ninguém, no Rio, conhecia as melodias nordestinas. Nem se interessava por elas.

Antes, estivera por aqui o Minona Carneiro, cantando emboladas. Algumas de suas músicas se popularizaram. Foram gravadas. O Brasil todo cantou o "Ai, Maria!" Mas foi só. O pessoal do Nordeste não tinha vez. Augusto Calheiros e outros, já então vitoriosos, divulgavam pouco as coisas da terra. Os compositores cariocas eram donos absolutos da praça. Até o maior êxito do carnaval brasileiro de todos os tempos, o "Teu Cabelo Não Nega", dos Irmãos Valença, foi modificado por Lamartine Babo, para poder ser divulgado em gravação de Castro Barbosa. E Lamartine ficou de autor, até hoje.

Nem se fala nos Irmãos Valença!...

CONTRA êsse estado de coisas que foi Manèzinho Araújo veio lutar. Pior do que a revolução, não tenham dúvida. Na revolução, êle era sargento; na luta para divulgar músicas e costumes da própria terra, começou soldado raso, com tudo contra...

Mas Menèzinho tem a fibra dos que vieram de Jerônimo de Albuquerque. Nasceu prá lutar mesmo. Lutou. Lutou muito, com tôdas as fôrças. E, vagarosa mas persistentemente, foi derrubando obstáculos, um a um, sem qualquer momento de hesitação.

Lembro-me de que, quando chegamos, era feio o sotaque dos nordestinos. Alguns, mais fracos, o disfarçavam. Porque todo mundo ria, quando a gente falava...

Hoje, falar à nordestina é até profissão. Muitos nem são de lá, mas fingem que nasceram em Pernambuco, Alagoas, Ceará ou Paraíba, e cantam músicas inventadas, tapeadas, deturpadas, à cata de lucro...

♥

O RIO e São Paulo, agora, têm donos do baião. A semente plantada, anos seguidos por Manèzinho, começou a dar frutos, há algum tempo atrás. Surgiram, então, os aproveitadores. E viraram donos...

Mas foi Menèzinho mesmo, queiram ou não, quem veio primeiro, para lutar realmente pela divulgação de seu Nordeste. Conseguiu pular de soldado raso a "Rei das Emboladas". Para chegar a isso, entretanto, sòmente êle mesmo sabe por que passou...

Hoje está rico? Qual nada! Onde já se viu idealista enriquecer?

Virou comerciante mas dêsses que ainda o lucro não arrasou com o amor ao chão em que nasceram. Garanto que está pobre. Vai inaugurar buate e restaurante, no Olímpico. Li a notícia e cheguei a pensar que êle estivesse sarado.

Ontem, porém, me telefonou:

— Olhe, vou organizar o festival dos quitutes brasileiros! Pretendo fazer grande promoção folclorica!

Tem jeito, não!...

Itinerário

RECITAL do violoncelista Eugen Ranewsky, às 21 horas, na Rádio Ministério da Educação. • "Os Clássicos da Semana", de Zito Batista Filho, às 22,05, na Globo. • Carmén Sílvia Murgel dará entrevista a Olavo de Barros, às 16,30, na Rádio Tupi, em "Falando de Cadeira". • E "Em Primeiro Plano", de Haroldo Costa, às 21,25, na TV-Continental.

HOJE NA TELEVISÃO

CANAL 6: 12,00 — São Paulo-Rio; 13,00 — Belo Horizonte-Rio; 15,30 — Televespertino; 16,00 — Parada Feminina; 17,00 — Sessão das Cinco; 18,00 — Verinha; 18,20 — Vamos Brincar; 18,25 — Cineminha; 19,00 — O Falcão Negro; 19,40 — Gabriela; 20,00 — Repórter Esso; 20,17 — Jet Jackson; 21,00 — Patrulha Rodoviária; 21,30 — Grande Reportagem de David Nasser; 22,30 — Brasília; 23,40 — Tribuna Médica.

•

CANAL 9: 18,00 — Imagens da Semana; 18,30 — Variedades; 19,00 — Hora do Lanche; 19,30 — Ester de Abreu; 19,40 — Telesportes Continental; 20,05 — Confidências de Vera Lúcia; 20,35 — Catulo de Paula; 21,45 — Em primeiro Plano; 22,45 — Documentário de Arte; 23,15 — Música e Imagem; 23,35 — Variedades.

•

CANAL 13: 16,10 — Roy Rogers; 16,55 — Rio cinco para as cinco; 18,00 — Cine TV-13; 18,30 — Susie; 19,05 — Cine TV-13; 19,40 — Correspondente; 20,00 — Milhões de Napoleões; 20,40 — Rio, te adoro; 21,15 — Estampas; 21,40 — Cinema; 22,00 — Charlie Chan; 23,00 — Reportagem; 23,05 — Silveira Sampaio; 23,25 — Cine TV-13; 24,00 — Reportagem.

Registro

ANIVERSARIOS

FAZEM ANOS HOJE:

SENHORES:

Almirante Melcíades Alves; pr. Hildebrando Leal; Hermides de Carvalho; Leônidas Borges de Oliveira; Alair Botelho; L. Felipe de Flores; Pinto Peixoto; Antônio Luís Boronto; Edmundo Enéas Galvão; Artur Henock dos Santos; dr. Jurandir Lodi; Astério Dardeau; professor Valdemiro Kotsch; Mário Venâncio Santana; Vale Júnior; Alécio Tavares de Melo; Manuel Vieira Leitão; Manuel Domingues; Mário Ludolf; dr. Luís Sodré; Benjamim Costalat; dr. Fernando Pessoa de Queiroz; Jaime de Araújo Filho; José Marinho de Matos; Otávio Lima; Henrique Morel; Afonso Silva Ferrão; Amadeu Andréa.

SENHORAS:

Estela Pinheiro Requião; Amélia Ferreira Pina; Berta Otero de Oliveira; Ana Meneses Castelo.

— Faz, hoje, seu aniversário natalício a laureada pianista patrícia Mari da Penha, recitalista a quem a crítica do nosso país e do estrangeiro tem dado os mais expressivos louvores em tôdas as suas exibições. Filha de nosso confrade Gastão de Almeida e da sua exma. espôsa, a aniversariante deverá ser muito felicitada.

BODAS DE PRATA

Comemoram suas bodas de prata no próximo dia 29 o casal dona Cromilda Gonçalves Alves-sr. Augusto Alves Filho funcionário do Clube Naval. Por êsse motivo, sua filha Matilde Alves Silva, espôso e filhos mandam rezar missa de ação de graças, às 9 horas, na igreja do Santo Sepulcro, na Rua Sanatório, em Cascadura. À noite, o sr. e sra. Augusto Alves Filho oferecem recepção íntima aos parentes e amigos, em sua residência, no conjunto do IAPC, em Irajá.

VIAJANTES

De regresso de longa "tournée" coroada de pleno êxito, que teve a duração superior a um ano, tendo visitado a África, Angola, Moçambique e vários países europeus, regressou ao Rio a festejada poetisa e declamadora, senhora Margarida Lopes de Almeida.

CASAMENTOS

Realizar-se-á no dia 29 do corrente o enlace matrimonial da senhorita Albanete, filha do sr. Alfpio Malaquias da Silva e dona Severina de Aquino Malaquias, com o sr. Djalma, filho do sr. Lourival Francisco Veras e dona Dulce Veras.

A cerimônia religiosa terá lugar na Igreja Coração de Maria, no Méier, às 17,45 horas onde os noivos receberão os cumprimentos.

"O IDIOTA" NA "MAISON DE FRANCE"

O "Lions Club de Copacabana" promoverá na noite de hoje, às 21 horas, uma exibição especial do grande filme russo "O Idiota", baseado no famoso romance de Dostoievski, e em benefício da "Escola Lions", ora em construção numa das favelas da cidade. A película em aprêço mereceu os maiores elogios da crítica mundial. Foi dirigida por Ivan Piriev e tem como principais intérpretes Yulia Borisova e Yuri Yakovlev. Os interessados poderão adquirir os ingressos, ao preço de trezentos cruzeiros, na bilheteria da "Maison de France", a partir das 20,30 horas.

BIBI FERREIRA

Com Sadi Cabral, na TV-Excelsior, em "Santa Bernadete", adaptação e direção de Silva Ferreira.

Concurso de Solistas da OSB

Artes — Antônio Bento

FOI há dias firmado o contrato entre o Ministério da Educação e Cultura e a Orquestra Sinfônica Brasileira, para a temporada de 1961.

Firmaram o documento o ministro Brígido Tinoco e o sr. Mário Polo, presidente em exercício da OSB.

De acôrdo com o contrato, a Orquestra Sinfônica Brasileira realizará, no corrente ano, 15 concertos para a Juventude, 12 para o quadro social e 23 populares, devendo contratar regentes e solistas nacionais e estrangeiros, de reconhecido valor artístico.

Será possível contratar regentes estrangeiros de renome, com a terrível desvalorização do cruzeiro?

A FIM de incentivar as vocações musicais do país, a Orquestra Sinfônica Brasileira, de acôrdo com o convênio assinado com o MEC, fará realizar o XX Concurso para os jovens solistas que atuarão na "Série Para a Juventude", da temporada dêste ano.

As inscrições acham-se abertas na sede da OSB, na Avenida Rio Branco, 135, sala 918, diàriamente, das 9 às 12 horas e das 14 às 18 horas, até o dia 15 de maio de 1961. Haverá provas para piano, violino, viola, violoncelo, contrabaixo, canto, harpa, flauta, oboé, clarineta, fagote, trompa, trompete, trombone, tuba e percussão.

As provas serão realizadas na segunda quinzena do mês de maio próximo, em local, dia e hora que serão anunciados oportunamente.

São condições para o concurso:

I — No ato da inscrição é obrigatória a apresentação de identidade, (certidão de nascimento ou carteira de identidade), endereço, cursos feitos, nome do atual professor e uma fotografia de tamanho 3x4.

II — Para as provas de piano, violino viola e violoncelo, a idade máxima admitida, para ambos os sexos, será de 25 anos.

III — Para as provas de canto, a idade máxima para os candidatos de sexo feminino, será de 30 anos, e para os candidatos do sexo masculino, será de 32 anos.

IV — Para as provas de contrabaixo, harpa, flauta, oboé, clarineta, fagote, trompa, trombone, trompete, tuba e percussão, a idade máxima, para ambos os sexos, será de 30 anos.

V — Aos candidatos inscritos compete a apresentação do seu acompanhador, cabendo aos candidatos classificados o fornecimento do material de orquestra para a execução do concêrto ou peça escolhida para a prova.

VI — Será limitado a 5 (cinco) o número de candidatos a serem classificados na categoria de piano, a 3 (três) o de candidatos de canto e respectivamente a 2 para os candidatos para violino.

VII — O número de vagas de que trata o item anterior poderá ser elevado, caso não haja candidatos julgados capazes, nas outras categorias de instrumentos.

VIII — Os candidatos classificados serão chamados a atuar, segundo a conveniência da programação, em concêrto sinfônico da "Série Para a Juventude", da Orquestra Sinfônica Brasileira.

IX — O julgamento das bancas examinadoras, cuja constituição será oportunamente anunciada, terá caráter definitivo e inapelável.

X — A inscrição do candidato implica na aceitação das condições e normas estabelecidas para o concurso.

"Ballet" na Academia Lorenzo Fernandez

PARA o Curso de Ballet recentemente inaugurado na Academia Lorenzo Fernandez, sob a direção da professôra Magdala da Gama Oliveira, continuam abertas as inscrições na secretaria, na Av. Rio Branco, 311, 11.º andar.

Concêrto lírico

O AUTOMÓVEL Clube do Brasil apresentará dia 28, sexta-feira, às 21 horas, no seu Salão Nobre, um concêrto lírico com os vencedores do I e II Concurso de Canto "Beniamino Giglii". O programa constará de trechos operísticos, com os seguintes elementos do TOACB: Sopranos — Conceição Areal, Ilka Valdetaro, Vilma Regina, Nilze Mirian, Iracema Rêgo Barros; Barítonos — Carlos Alberto, João Sérvolo, José Roque e Sérgio Nápoli (do Teatro Municipal); Tenores — Alvaro Mendes, João Alberto Persson e Victor Prochet. Convites com o diretor social, depois das 15 horas. Acompanhamentos por Ciro Flamarion. Direção Artística de Arthur Fomm.

Trate de negócios imobiliários

Astrologia — Prof. Mirakoff

HOJE, 25-4-61 (têrça-feira) — Mercúrio entra à tarde em Touro. Favorável para fazer pedidos e consultar dentista, médico e advogado. Poderá também consultar casamento assim como cuidar de assuntos imobiliários.

ACONTECERÁ HOJE AO LEITOR:

Seguem-se as possibilidades felizes ou não de hoje, com horas e números promissores para os leitores nascidos em quaisquer dia, mês e ano, nos períodos abaixo:

ENTRE 21 DE DEZEMBRO E 20 DE JANEIRO (Capricórnio)
Os assuntos de projeção social estão precisando de sua atenção e os cuidados pessoais também requerem maior [illegible]isão. 8, 9 e 21; 11, 19 e 23 horas e números.

ENTRE 21 DE JANEIRO E 18 DE FEVEREIRO (Aquário)
Seus assuntos particulares precisam de atenção mais assídua e de um maior número de participantes. 9, 10 e 17; 13, 14 e 24 (horas e números).

ENTRE 19 DE FEVEREIRO E 20 DE MARÇO (Peixe)
Suas amizades necessitam de uma reforma de base e um conformismo todo especial 9, 10 e 14; 11, 13 e 15 horas e números.

ENTRE 21 DE MARÇO E 20 DE ABRIL (Aires)
Siga uma direção mais uniforme e mais ajustado aos meios [illegible] 8, 10 e 22; 13, 2[illegible] e 44 (hoiras e números).

ENTRE 21 DE ABRIL E 20 DE MAIO (Touro)
A correspondência é um poderoso criador de novas fontes de amizade e por isso firme-se através de um trabalho de relacionamento entre as pessoas conhecidas d[illegible]. 8, 10 e 15; 1[illegible], 2[illegible] e 34 (horas e números).

ENTRE 21 DE MAIO E 20 DE JUNHO (Gêmeos)
Sua sorte dependerá muito de seus [illegible] de uma pessoa de sua família mais chegada na sua vida. 7, 14 e 20; 15, 36 e 66 (horas e números).

ENTRE 21 DE JUNHO E 22 DE JULHO (Câncer)
Os trabalhos árduos não prejudicam a saúde desde que sua mente esteja reforçada por bons pensamentos e não tenha problemas familiares. 7, 9 e 14; 44, 56 e 67 (horas e números).

ENTRE 23 DE JULHO E 20 DE AGÔSTO (Leão)
Seus rendimentos poderão ser duplicados se atender ao "slogan": mais um para o trilhão e afastar de modo inteligente os que não o ajudam nesta campanha. 10, 14 e 21; 33, 34 e 54 (horas e números).

ENTRE 21 DE AGÔSTO E 22 DE SETEMBRO (Virgem)
Aumente seu crédito arrecadando o máximo e gastando menos. Verifique seus extraordinários e ficará espantado como facilitou nascompr. 8, 9 e 15; 35, 45 e 55 (horas e números).

ENTRE 23 DE SETEMBRO E 22 DE OUTUBRO (Balança)
Uma personalidade firme de muito valerá no momento porque muitos visam os seus dotes e a sua sorte. 7, 14 e 22; 34, 44 e 54 (horas e números).

ENTRE 23 DE OUTUBRO E 20 DE NOVEMBRO (Escorpião)
Tudo dependerá de um trabalho mental mais útil aos bens comuns e para auferir maiores lucros seja mais amigo dos seus dependentes. 8, 9 e 10; 34, 44 e 56 horas e números).

ENTRE 21 DE NOVEMBRO E 21 DE DEZEMBRO (Sagitário)
Solucione seus problemas antigos porque os do momento estarão mais bem amparados. 8, 9 e 16; 44, 53 e 62 (horas e números).

Congresso Mundial de RP em Veneza: em maio

Relações Públicas

"A FORMAÇÃO Profissional de Técnicos em Relações Públicas, e o Papel das Relações Públicas nas Comunidades Locais, Nacionais e Internacionais, são os principais temas que constam da agenda do II Congresso Mundial de Relações Públicas que será realizado na cidade de Veneza, Itália, no período de 24 a 27 do próximo mês de maio e que deverá repetir o êxito alcançado no que foi realizado em 1958 em Bruxelas.

A taxa de inscrição para cada congressista foi estabelecida em 40 mil liras (cêrca de 64 dólares) e para seus acompanhantes em 10 mil liras, ou sejam, 16 dólares. A Secretaria do Congresso, para onde devem ser dirigidas as respectivas fichas de participação, funciona em Roma, na via Torino, 117. Em nossa capital, é correspondente da Associação Nacional de Relações Públicas o sr. A. Buss (Magazin Mesbla, na Rua do Passeio) que poderá fornecer, aos interessados, maiores detalhes.

Só Veneza já é um atrativo

Paralelamente aos trabalhos que serão realizados durante o Congresso, foi organizado, pela Comissão Central, um vasto programa de visitas aos principais pontos turísticos de Veneza, além de um espetáculo de ópera que será realizado, especialmente para os Congressistas, no famoso Teatro "La Fenice". Bastante interessante é também o programa especialmente preparado para as esposas dos participantes. Um grande banquete, que será realizado no Hotel Excelsior, encerrará o conclave.

Os preços

É interessante assinalar, os preços cobrados, para os passeios de gôndola, destacando-se a taxa de câmbio de 611 liras para cada dólar: da Pizzale de Roma ao Lido-S. Maria Elisabette, 4 mil liras; da Pizzale Roma à Saint-Marc, 2 mil e 500 liras e, finalmente, de Saint-Marc ao Lido, 3 mil liras.

Direção

Presidirá o Congresso o senhor Giuseppe Togni, que é o presidente da Associação Italiana de Relações Públicas. Será presidente de Honra, o senador Giuseppe Caron, que exerce, naquela Associação, idêntico cargo. Os senhores Jean Choppin de Janvro, Mário Valeri Manera e o deputado Luciano dal Faco, exercerão cargos se vice-presidentes, estando a secretaria entregue ao senhor Guido de Rossol del Lion Nere.

COMPANHIA TERRITORIAL PALMARES

AVISO DE CONVOCAÇÃO
ASSEMBLÉIA GERAL ORDINÁRIA

A Diretoria da Companhia Territorial Palmares convoca os senhores acionistas para a assembléia geral ordinária a se realizar a 29 de abril do corrente ano, às quinze horas, em sua sede na Rua México n. 148, 10º andar, grupo 1.005, para deliberação sôbre a seguinte ordem-do-dia:

1º — Relatório da Diretoria, Balanço Geral, Conta de Lucros e Perdas e Parecer do Conselho Fiscal, tudo referente ao exercício de 1960;
2º — Eleição dos quatro membros da Diretoria para o período estatutário de 1961-1966;
3º — Eleição dos membros efetivos e suplentes do Conselho Fiscal para o exercício de 1961;
4º — Fixação dos honorários dos diretores e membros do Conselho Fiscal para o exercício de 1961;
5º — Todos os assuntos gerais de interêsse da Companhia, inclusive aplicação do saldo pôsto à disposição da assembléia geral.

Os senhores acionistas de ações ao portador deverão apresentar as respectivas cautelas ao assinar o livro de presença.

Rio de Janeiro, 19 de abril de 1961
Pela Diretoria:
Armando Vidal Leite Ribeiro
Presidente
Jorge Vidal Leite Ribeiro
Diretor

METALNAVE S. A.
COMÉRCIO E INDÚSTRIA

ASSEMBLÉIA GERAL ORDINÁRIA
1a. CONVOCAÇÃO

São convidados os senhores acionistas a se reunirem em assembléia geral ordinária a realizar-se em 28 de abril corrente, às dez horas, na sede social na Praça Mauá 7, Salas 906/7, a fim de tomarem conhecimento e deliberarem sôbre o relatório da Diretoria, Balanço Geral, demonstrativo de Lucros e Perdas e Parecer do Conselho Fiscal, referentes ao exercício de 1960, bem como elegerem os membros do Conselho Fiscal para o novo período social.

Rio de Janeiro, 17 de abril de 19..

(a) E. Pestana, Diretor.

TERESÓPOLIS

Vendem-se lindos sítios com muita água, em local belíssimo e de grande valorização. Preços excepcionais, financiados em 100 meses sem juros. Plantas e outros detalhes na Avenida Presidente Vargas 534, 2.º andar. Tels.: 23-8976 ou 43-3328.

BRAZILIA
FUNDADA EM 1937
Carta Patente 279
INFORMA
Sorteio de abril
dia 29
Pague a mensalidade do seu título
Rua Visc. Inhaúma 134 — 4º pav — 43-0456 e 43-0470

CLÍNICA DE SENHORAS
DR. CANDIDO DIAS
Partos — Plástica genital — Gravidez — Atrasos
COPACABANA 583 ap 305
Tel 57-8474 das 2 às 6 horas

Brasileiros...

(Conclusão da 9a pag.)

No Maracanãzinho — às 20 horas — Uruguai x Venezuela; às 21,30 horas — Brasil x Peru.

Em Caio Martins — às 20 horas — Equador x Paraguai; às 21,30 horas — Chile x Argentina.

Os jogos de amanhã são os seguintes:

No Maracanãzinho — Venezuela x Argentina e Brasil x Paraguai.

Em Caio Martins — Equador x Uruguai e Peru x Chile.

Montarias oficiais de amanh

(Conclusão da 8.ª pág.-

5.º Páreo — às 22,20 horas — 1.000 metros — Cr$ 140.000,00

		KS
1—1	Arnica, A. Santos	56
2	Dauphine, A. G. Silva	56
2—3	Queen Ann, J. Marchant	56
4	Sagesse, F. Maia	56
3—5	Niguita, P. Lima	56
"	Nangate, J. Portilho	56
6	Navana, A. Bolino	56
4—7	Lavras, P. Lima	56
8	Lady K, P. Fernandes	56
9	Sister, G. Mendonça	56

6.º Páreo — às 22,50 horas — 1.200 metros — Cr$ 120.000,00 — (Betting)

		KS
1—1	Taormina, F. Maia	57
2	Vandale, A. Santos	57
3	Vista Alegre, A. M. Cam.	57
2—4	Drinalfa, A. Bolino	57
"	Zuninga, J. M. Santos	57
5	Marguerite, J. Santos	57
6	Kaleça, P. Labre	57
3—7	Xaropada, C. Morgado	57
8	Chasguita, A. Ricardo	57
9	Vernissage, J. Sousa	57
10	Mi Noche, A. Olivares	57
4-11	Butarfluy, A. O. Silva	57
12	Sayonara, S. Reis	57
13	Malva Louca, C. R. Carv.	57
14	Nau, J. Julião	57

7.º Páreo — às 23,20 horas — 1.900 metros (Governador Carlos Lacerda) — (Handicap Especial) — (Betting) — Cr$ 200.000,00

		KS.
1—1	Nectar Dourado, J. March.	56
"	Airways, J. Tinoco	51
2	Lucky Prince, A. Bolino	51
2—3	Stendhal, L. Diaz	56
4	Destroyer, O. Moura	51
5	Challenge, N. Correrá	50
3—6	Quebrafogo, D. P. Silva	53
7	Afortunado, H. Lima	55
"	Emir, J. Portilho	52
4—8	Foxtail, J. Baffica	54
9	Cirenaico, A. Ricardo	51
10	Carpentier, P. Lima	51

8.º Páreo — às 23,50 horas — 1.300 metros — Cr$ 140.000,00 — (Betting)

		KS.
1—1	Dourado, J. Silva	56
2	Shift, J. Portilho	56
2—3	Acarajé, M. Silva	56
4	Julião, R. Penido	56
3—5	Quantum, A. Bolino	56
6	Achalay, N. Correrá	56
7	Quadrimotor, Excluído	56
4—8	Montelbis, D. P. Silva	56
9	Gordini, J. Tinoco	56
10	Cafuné, N. Correrá	58

QUADRO-NEGRO, ROTATIVO

A professôra italiana Rosária Engwer (Filosofia e Linguas neo-latinas, em Roma — Inglês, em Oxford) radicada aqui, no Rio, há 9 anos, de parceria com o contador Manuel Lopes da Cruz idealizaram o quadro-negro, rotativo, mecanizado. O nôvo quadro oferece uma área de mais de 16 metros quadrados de painel, em côres, que se vai movendo sôbre tela iluminada à medida que a escrita prossegue, sendo esta preservada tôda ou em parte, conforme o uso dos apagadores automáticos. É dotado, ainda, de dispositivo para escrita de música, e demais acessórios necessários a êle. Possibilita visão da legenda à retaguarda, sem interromper a quem escreve. Vemos (na foto) o contador, a professôra e, a direita, o sr. José Maria da Costa, o técnico que o construiu.

EXCURSÕES A MIGUEL PEREIRA
Passe o feriado, 29, 30 de abril e 1.º de maio no
HOTEL JAVARY
3 dias na sede da antiga Fazenda Barão de Javary, no pitoresco Município de Miguel Pereira, 627 m de altitude, 2 horas do Rio, em confortáveis ônibus de 40 lugares, saindo da Praça Mauá, às 7 e 13, regressando às 17 horas. APENAS Cr$ 2.980,00, por pessoa. Tudo incluído: passagem, hospedagem com excelente passadio, tendo grande parque, árvores seculares, rêdes, balanços, banhos de rio e cachoeira, barcos a remo, pescaria, volibol, pingue-pongue, grandes salões, bilhares, snooker, cavalos, charretes e outros divertimentos. Não perca essa oportunidade! Reserve, com antecedência, seus lugares. Diretamente, com o proprietário. DR. ANTONIO FERNANDES — Rua Alvaro Alvim, 37 — Salas 623/24 — Tels.: 32-7959 e 22-6725

COMEÇOU BATENDO RECORDES OS DC-8 DA PANAIR

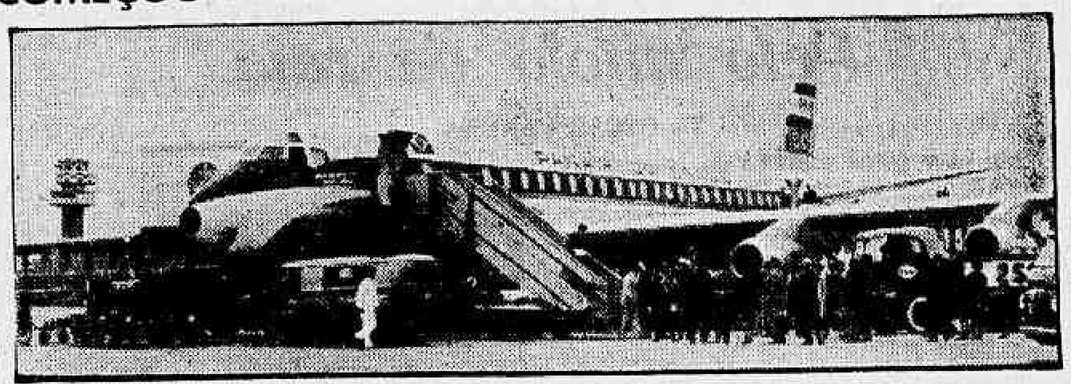

Às 21,50 horas de ontem, decolou do Galeão, o DC-8 da Panair, para realizar a viagem 34, com destino a Frankfurt, com escalas em Lisboa e Roma. Com êste vôo, ficam inaugurados todos os serviços a jato da Panair, cujas linhas têm como pontos terminais Londres, Frankfurt, Beirute e Buenos Aires. Na viagem inaugural dos jatos foram estabelecidos novos recordes de vôo, começando pelo percurso Rio-Lisboa. Na ocasião, conduzindo 133 pessoas entre passageiros e tripulantes, o DC-8, de prefixo PP-PDS e tendo à frente de sua tripulação o comandante Vilhena, cobriu o percurso entre o Galeão e o aeroporto da Portela, na capital portuguêsa, em vôo direto, no extraordinário tempo de apenas nove horas e nove minutos. Outro recorde foi estabelecido no trajeto Lisboa-Paris (uma hora e quarenta minutos) e ainda outro, na etapa Paris-Londres (quarenta e dois minutos). A presença dos DC-8 da Panair, nos aeroportos da Europa tem sido motivo de grande curiosidade e entusiasmo dos elementos da colônia brasileira, servindo também para comprovar o alto gráu de desenvolvimento da nossa aviação comercial. Na gravura, foto colhida domingo último, no aeroporto de Roma, quando por ali transitava o DC-8, prefixo PP-PDT, que inaugurou a linha de Beirute.

FESTAS

O Centro Pró-Melhoramentos de Vila Nova e Adjacências, faz ciência aos moradores do Bairro que fará realizar dia 30 do corrente a festa do trabalhador.

Pede, portanto, o comparecimento de todos para o melhor brilhantismo dos festejos.

A PRODUÇÃO DE ALFRED HITCHCOCK
PSICOSE
(PSYCHO)
IMPRÓPRIO PARA MENORES ATÉ 18 ANOS
1 de MAIO

ESQUEÇA O CALOR NESTES CINEMAS: AR CONDICIONADO PARA SEU CONFORTO E PRAZER!
BRUNI FLAMENGO · METRO · METRO · PAX · RICAMAR · PALACIO HIGIENÓPOLIS · MELLO · REGENCIA
HOJE
ÀS 2-4-6-8-10 HS.
METRO GOLDWYN MAYER apresenta
CINEMASCOPE METROCOLOR
ELIZABETH TAYLOR
LAURENCE HARVEY
EDDIE FISHER
DISQUE BUTTERFIELD 8
ELIZABETH TAYLOR premiada com este filme A MELHOR ATRIZ DO ANO!
COM DINA MERRILL
PROIBIDO ATÉ 18 ANOS
ACOMP. COMPL. NACIONAL

GRANDE HOTEL ESTORIL
LIDERANDO OS HOTÉIS DO E. E. SANTO
VITORIA — E. E. SANTO
O maior, o mais luxuoso e o mais moderno Hotel do Estado
End. tel.: — ESTORIL — Tel. 2-217

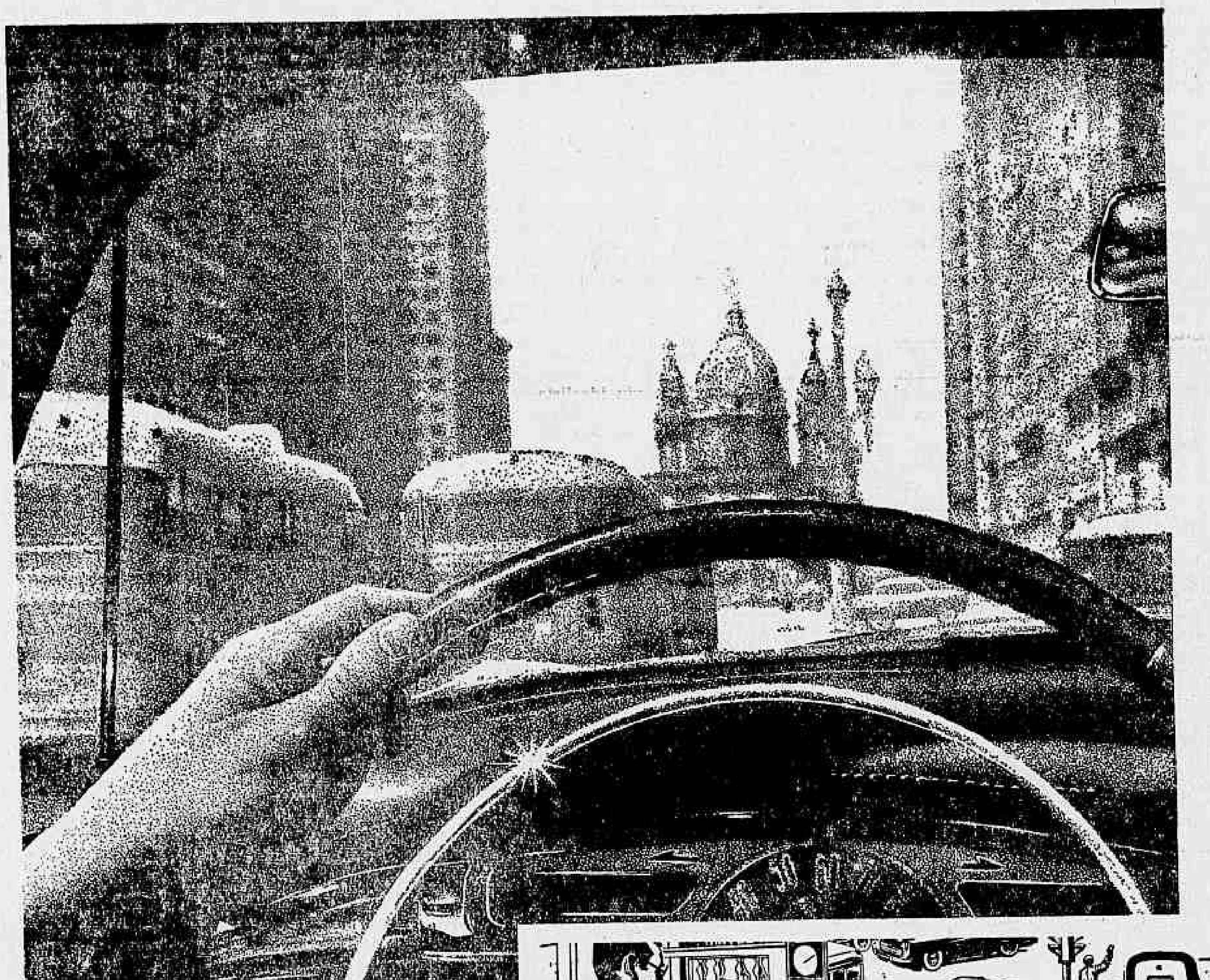

SEU CARRO É MAIS CARRO
com
ESSO EXTRA MOTOR OIL FAIXA DOURADA!

Na hora difícil do pára-e-anda, você leva mais tempo para chegar ao trabalho ou para voltar à casa, e seu carro faz muito mais esfôrço, acelerando, reduzindo, parando, andando de nôvo. É quando êle mais precisa de Esso Extra Motor Oil. Esso Extra Motor Oil reduz ao mínimo o desgaste e protege as partes vitais do motor contra o atrito. Com Faixa Dourada, seu carro é mais carro. É carro mais protegido, mais conservado. Dirija sossegado. Dirija com Esso. Esso Extra Motor Oil.

Cada lata contém milhares de horas de pesquisa: continuamente aperfeiçoado pelo Centro Esso de Pesquisa, Esso Extra Motor Oil prova que a pesquisa faz a diferença.

Testado nas cidades de tráfego mais intenso: Esso Extra Motor Oil Faixa Dourada provou que é o óleo que lubrifica melhor, reduz ao mínimo o desgaste e que melhor conserva a máquina.

É uma questão de experiência: Esso Extra Motor Oil prova, no uso continuado, que é o máximo em lubrificantes de classe. Com Esso Extra Motor Oil Faixa Dourada, seu carro é mais carro.

Conserva a máquina porque lubrifica melhor Esso

CARTAZ

TEATROS

BOLSO — 27-3122 — "Inimigos Intimos". — Comédia de Barillet Greby com Aurimar Rocha, Nicette Bruno e Paulo Goulart. Diàriamente, as 21,15 horas. Aos sábados e domingos, vesperais às 16,15 horas.

COPACABANA — 57-18-18 — "O AMOR É ROSA BOMBOM" Peça de Raoul Praxy com Yoná Magalhães, Ribeiro Fortes, André Villon e Cile Costa. Dias úteis às 21 horas. Quintas e domingos às 16 e 21 horas. Aos sábados às 18, 20 e 22.15 horas.

DULCINA — 32-5817 — "Casar ou Experimentar?" — Comédia de Lawrence Ronae com Alvaro Aguiar, Gracinda Freire, Léa Fernandes e Rildo Gonçalves. Estréia, dia 28 às 21 horas.

GINASTICO — 42-45-21 — "COM A PULGA ATRAS DA ORELHA" — Comédia de F. Feydeau com Fernanda Montenegro, Sergio Britto e Italo Rossi. Apresentação do Teatro dos 7. Dias úteis às 21 horas. Aos sábados às 20 e 22.15 horas. Aos domingos, às 16 e 21 horas.

JARDEL — 27-8712 — "Entre Louras e Morenas" — Revista produzida por Geysa Boscoli com Silvana, Dilma Cunha e Manon Godoy. Diàriamente às 20,15 e 22,15 horas. Às quintas, sábados e domingos, vesperais às 16,15 horas.

MAISON DE FRANCE — 52-8678 — "CONTATO" — de Jack Gelber. Diàriamente às 21,30 horas. Sábados às 20,15 e 22,30 horas. Aos domingos às 16 e às 21,30 horas.

MESBLA — 22-7622 — "Lisbela e o Prisioneiro" — Comédia de Osman Lins com o elenco da Cia. Tônia-Celi-Autran. Diàriamente às 21 horas. Às quintas e domingos, vesperais às 16 horas. Aos sábados, às 20 e 22,30 horas.

MUNICIPAL DO RIO DE JANEIRO — 42-3103 — ROSTROPOVICH — Concerto com a Orquestra do Teatro. Às 16,30 horas.

NACIONAL DE COMÉDIA — "O BÔCA DE OURO" — Tragédia de Nélson Rodrigues com Beatriz Veiga, Milton Morais, Magalhães Graça, Vanda Lacerda e grande elenco. Diàriamente às 21 horas.

PRAÇA — 57-3709 — "Carlota" — Comédia policial de Miguel Mihima, Com Cláudio Corrêa e Castro, Fábio Sabag, Tereza Raquel e Emilio de Matos. Diàriamente às 21,30 horas. Aos sábados, às 20 e 22,30 horas. Aos domingos às 17 e 21 horas.

RECREIO — 22-5104 — "A GIRIPOCA VAI PIAR" — Revista de Luís Feliz Magalhães e Gomes Leal com Rosemarie Suquet, Zezé Macedo, Spina Tiririca, e Noel Carlos. Atração "strip-tease japonês. Dias úteis às 20 e 22 horas. Às quintas, sábados e domingos às 16, 20 e 22 horas.

REPUBLICA — 22-0271 — "Cara de Palhaço" — Revista de Maia e Frazão com Nélia Paula, Carlos Melo e Manoel Vieira. Estréia, sexta-feira às 21 horas.

RIO — 45-9851 — "Espectros" — Peça de Ibsen com Maria Sampaio, Ziembinski, Rubens Corrêa, Germano Filho e Thelma Reston. Diàriamente às 21 horas. Às quintas e domingos, vesperais às 16 horas.

RIVAL — 22-27-21 — "A VACA DE GUARDA-CHUVA" — Comédia de J. Gomes com Aida Garrido e sua Cia. Dias úteis às 21 horas. Sábados e domingos às 16, 20 e 22 horas. Às quintas-feiras às 16 e 21 horas.

Atualizações de programas poderão ser feitas em cartas dirigidas à nossa redação, Avenida Rio Branco 25-sobreloja ou pelo telefone 23-3763 das 11 às 12 horas.

CINEMAS

ART PALACIO (Copacabana) — "Não me Esqueças" — Musical italiano (em tecnicolor) com Ferrucio Tagliavini e Sabine Bethman. Às 13,30, 15,30 e 17,30 (poltronas sem número) e às 20 e 22,30 com poltronas numeradas. Censura livre. Apresentação da Art Filmes.

PLAZA e OLINDA — "Férias em Majorca" — Comédia italiana (em tecnicolor) com Belinda Lee e Alberto Sordi. Às 14, 16, 18, 20 e 22 horas. Censura livre. Apresentação da Art Filmes.

ASTORIA — "Eu Pecador" — Drama religioso (mexicano em tecnicolor) com Pedro Geraldo, Libertad Lamarque e Pedro Armendariz. Às 14, 16, 18, 20 e 22 horas. Censura livre. Apresentação da Pelmex.

METRO PASSEIO — "BEN HUR" — Filme bíblico (americano em cinemascópio e tecnicolor) com Charlton Heston e Jack Hawkins. Às 15 e 20,30 horas. Aos sábados, domingos e feriados às 14,30 e 19,30. Censura livre. Apresentação do Metro Goldwyn Mayer.

AZTECA, ART PALACIO (Tijuca) e ROSARIO — "O Belo Antônio" — Drama italiano com Marcello Mastroianni e Cláudia Cardinale. Às 14, 16, 18, 20 e 22 horas. Censura, 18 anos. Apresentação da Art Films.

SÃO LUIS — "Sete Homens e Um Destino" — "Western" (americano em tecnicolor) com Yul Brynner e Eli Wallach. Às 14, 16,30, 19 e 21,30 horas. Censura, 14 anos. Apresentação da United Artists.

ART PALACIO (Méier) — "Mosqueteiros do Mal" — "Western" (americano em tecnicolor) — Com William Halden, William Bendix e Mac Donald Carey. Às 14, 16, 18, 20 e 22 horas. Censura, 10 anos. Apresentação da Paramount.

PALACIO, PAISSANDU, MADRID e SANTA ALICE — "As Legiões de César" — Aventuras (italo-americano em tecnicolor) com Linda Cristal, Ettore Manni e George Marchal. Às 14, 16, 18, 20 e 22 horas. Censura, 14 anos. Apresentação da Fox.

CINEAC TRIANON — "Rumo às Estrêlas" — Filme russo (científico em tecnicolor) sôbre os últimos progressos obtidos naquele país com referência a viagem de um homem à Lua. Às 10, 12, 14, 16, 18, 20 e 22 horas. Censura livre. Apresentação da Tabajaras Filmes.

CARUSO (Copacabana), ESKYE (Tijuca) e REGENCIA — "O Ártico Selvagem" — Mais uma produção de Walt Disney (em tecnicolor) sôbre a série "Maravilhas da Natureza". Às 14, 16, 18, 20 e 22 horas. No programa, "As Jovens de Amá" da série "Terras e Gentes" produção também de Walt Disney. Censura livre. Apresentação da Organização Rank.

RIVOLI — "Os Corruptos" — Policial americano com Glenn Ford, Gloria Grahame e Jocelin Brando. Às 11,30, 13,45, 15,00, 16,45, 18,30, 20,15 e 22 horas. Censura, 18 anos. Apresentação da Columbia. Uma seleção da ABCC.

VITORIA — "Sonho de Amor" — Musical americano (a vida de Franz Liszt) em tecnicolor com Dirk Bogarde e Capucine. Às 13,30, 16,10, 18,50 e 21,30 horas. Censura livre. Apresentação da Columbia.

METRO (Tijuca), PAX, RICAMAR, PALACIO (Higienópolis), MELO (Penha), METRO (Copacabana) e BRUNI (Flamengo) — "Disque Butterfield 8" — Drama americano (em tecnicolor) com Elizabeth Taylor (premiada como a melhor atriz do ano pelo seu trabalho), Laurence Harvey e Eddie Fisher. Às 14, 16, 18, 20 e 22 horas. Censura, 18 anos. Apresentação da Metro.

ÓPERA — "Um Raio de Luz" — Musical espanhol (em tecnicolor) com Marirol e Anselmo Duarte. Às 14, 16, 18, 20 e 22 horas. Censura livre. Apresentação da Condor Filmes.

COPACABANA e CARIOCA — "O Gigante de Gêlo" — "Western" (americano em tecnicolor) com Richard Burton, Robert Ryan e Carolyn Jones. Às 13,30, 16,10, 18,50 e 21,30 horas. Censura, 14 anos. Apresentação da Warner Bros.

PATHÉ e RIVIERA — "Filho de Sangue Alheio" — Drama francês com com Jean Gabin. Às 12 (sòmente no Pathé), 14, 16, 18, 20 e 22 horas. Censura, 18 anos. Apresentação da França Filmes.

FLORIDA — "Cassino de Paris" — Musical italiano (em tecnicolor) com Caterina Valente, Vittorio de Sica e Gilbert Becaud. Às 14, 16, 18, 20 e 22 horas. Censura livre. Apresentação da Art Films.

IMPERIO, SÃO JOSÉ, LEBLON, CENTARAL, NATAL, CACHAMBI e MONTE CASTELO — "Espinhos da Carne" — Drama americano com Richard Burton, Barbara Rush e Jack Carson. Às 14, 16, 18, 20 e 22 horas. Censura, 18 anos. Apresentação da Warner Bros.

COLONIAL, FLUMINENSE, ORIENTE, COLISEU, STA. CECÍLIA, PENHA, VAZ LOBO e PARAÍSO" — "Maldição da Múmia Azteca" — Filme de terror (mexicano) com Ramon Gay e Rosita Arnos. Às 14, 16, 18, 20 e 22 horas. Censura, 14 anos. Apresentação da Pelmex.

MIRAMAR — "Yalis, a Flor Selvagem" — Aventuras (italo-brasileiro em tecnicolor) com Vanja Orico. Às 14, 15,40, 17,20, 19, 20,40 e 22,20 horas. Censura, 10 anos. Apresentação da Franco-Brasileira.

REX, IMPERATOR, MARAJÁ, BRAZ DE PINA e MOÇABONITA — "Música e Lágrimas" — Musical americano (em tecnicolor) com James Stewart e Jane Allyson. Às 13,20, 15,30, 17,40, 19,50 e 22 horas. Censura livre. Apresentação da Universal International.

ODEON — "O Golpe" — Comédia nacional com Oscarito, Violeta Ferraz, Myriam Thereza, Margot e Adriano Reis. Às 14, 15,40, 17,20, 19, 20,40 e 22,20 horas. Censura, 10 anos. Apresentação da Atlântida.

NACIONAL — "A Rainha da Babilônia" — Aventuras (americano em tecnicolor) com Rhonda Flemming e Ricardo Montalban. Às 14, 16, 18, 20 e 22 horas. Censura 10 anos. Apresentação da Condor Filmes.

ROXY e MELLO (Bonsucesso) — "Estefânia no Rio" — Musical alemão com Carlos Thonjeson e Sabine Singer. Às 14, 16, 18, 20 e 22 horas. Censura, 14 anos. Apresentação da UFA.

Pelo míolo da raia

De OSCAR VARÊDA

Este tal de QUICK CHANCE é um covardão. Covarde e surdo. Foi prá frente e nem para ouvir a gritaria lá atrás: Espera por mim... espera aí... O mais audacioso tentou seguir ao seu lado uns poucos metros, pelo menos para assustar o bicho. E assustou mesmo. Parece até que o jóquei de FLAT FOOT chegou perto e só para brincar, gritou: Olha a polícia. Foi a conta. O covardão meteu o pé no mundo e deixou de vez os convidados lá longe... O encontro com os adversários só se deu mesmo no chuveiro. E olhe lá.

* * *

Foi realmente um espetáculo a vitória de QUICK CHANCE no "Outono". Coisa assim de ficar na história da grande carreira. Coisa assim de envergonhar outros e de provocar pergunta conhecida, mais ou menos naquela base: Eu não me chamo Manoel e nem moro em Niterói. O que é que vim fazer aqui?

* * *

Resta apenas falar do outro páreo. Por exemplo dizendo que ATRAMO foi ótimo e seu jóquei o dr. Irigoyen ainda melhor. Sempre por dentro obteve um segundo que não estava no programa. ATRAMO é prego naquele mingau de aveia e seu fracasso era coisa contada como Aimoré na seleção brasileira. É técnico, mas não sabe de nada...

* * *

Podemos ainda acrescentar que ALTHEA é de fato uma égua bem boazinha e FUNNY KING um potro corredor e valente. Sobrando dos demais o reconhecimento que ALWAYS correu de patim naquela raia horrível.

* * *

Fôsse um Marchant (placa 1961) ou Bequinho ou mesmo Rigoni nos seus bons tempos e teria consagração segura. Tinoco foi grande, enorme mesmo na direção de COLIE. Só quem viu com cabeça fria pode aquilatar o valor da direção dada pelo rapaz ao cavalo. Vitória de autêntico mestre.

* * *

João Vieira após o "Outono": QUICK CHANCE estará na segunda prova da tríplice-coroa com possibilidades. Na terceira, nem foi inscrito. Confesso a você que em distâncias maiores êle não é nem sombra dêste que você acaba de ver correndo". Daí qualquer brasileiro ficar lamentando desde já que não teremos um tríplice-coroado êste ano na Gávea. O que não deixa de ser chato.

* * *

Pergunte ao João e nós seguimos o famoso conselho. E êle: Talvez QUICK CHANCE seja inscrito agora em São Paulo numa prova de 1.200 metros. Depende das suas reações nestas próximas horas". Gente carioca torcendo para a confirmação. E viagem de volta completamente garantida.

* * *

Quem viu aquela partida do terceiro páreo de domingo, já está fazendo economia desde já para "tacar ficha" na ALCA em sua próxima exibição. Ficou paradinha e ainda ameaçou a vitória de GRAVURE. O diabo é que não vai adiantar nada. Se ALCA der mais de 10 pratas na que vem aí é coisa do diabo...

* * *

Prova concreta e sem desculpa para a falta total de publicidade em tôrno do G. P. "Outono". O movimento ridículo de 50 milhões nas apostas. Este ano não apelaram nem para aquela superada propaganda de cartazes nas paredes e aquêles horríveis desenhos em duas colunas nos jornais que não falam de nada. Sem promoção não há jeito de sucesso. Esta é a pior economia de que se tem notícia. É uma verdade que vai inclusive deixar bons amigos meio zangados. Mas tenham a certeza de que a crítica sai com honestidade de alguém que quer ver a coisa melhorar.

* * *

LORD CHANEL estava inscrito no G. P. "São Paulo" da próxima segunda-feira em Cidade Jardim. Iria confirmar inscrição e daí seria uma das grandes atrações da carreira. Representa no momento dois grandes centros de turfe. Pôrto Alegre e o Rio de Janeiro. Mas não irá porque a Comissão de Turfe de São Paulo deu o maior fora de sua história.

* * *

O proprietário pediu apenas condução no dia da corrida de avião para seu cavalo. Só isto, mais nada. Negaram alegando francamente não sei o que. Mas deram condução e tudo pago para uma matungada estrangeira que só vem fazer número e nunca seriam nem será atração maior do que o já famoso tordilho. Um papelão partido de gente que tem cabeça para se arrepender muito breve dêste tremendo baixo que deram. E só esperar para conferir.

Dolly Léon da buate "Pigalle" enfeita a galeria do colírio de hoje. E' homenagem certinha e muito moreninha para QUICK CHANCE e ALBENIZ os melhores da semana que passou. Mas se o Jorge Morgado, João Vieira e o Gilberto Ferreira fizerem muita questão, a homenagem da moça é prá êles também...

* * *

Irigoyen tentou fazer com ENVOY o mesmo que havia feito com CUHALTEMOC na última sexta-feira. Desta vez encontrou um jóquei dos melhores no dorso de PARGO para estragar a festa número dois. Não se sabe é porque o sr. Daniel Pinto da Silva não tem as chances que um jóquei da sua categoria merece.

* * *

ALBENIZ deu mais um precioso tento para o Haras Valente. Com VIOLON CELESTE está agora completa a dupla de líderes da nova geração. Paulinho Soledade um dos grandes responsáveis por todo êste sucesso, daquele já famoso campo de criação do Paraná, anda impossível. E com tôda razão! Ontem diante da sua alegria perguntei: Você é Flamengo Paulinho? E êle: Eu sou o Haras Valente!!!

* * *

Depois do telegrama que confirmava a vinda, chegou outro na base da borracha apagando tudo. ARTURO A parece que não virá, já que o jóquei Irineu Leguisamo não aconselhou a viagem ao proprietário.

* * *

Enquanto isto HYPERIO segue hoje com 157"2/5 nos 2.400 metros o que é para animar qualquer brasileiro. FARWELL apenas suavemente fêz 164"5/10 enquanto EMPYREU assombrava os madrugadores mandando 161" de Ubirajara Cunha no lombo. Basta acrescentar que a volta fechada foi feita em 130"2/10 o que é espetacular em Cidade Jardim. FALERNO marcou 163" e GAVROCHE 164". Isto tudo no domingo, já que dos exercícios de MAJORS DILLEMA e GARBOLETO de ontem, falaremos com detalhes amanhã.

* * *

Agradecimento ao capitão Heitor César Pimenta do Departamento de equitação da AMAN pelo envio do convite para assistir a solenidade de encerramento das comemorações do sesquicentenário da Academia Militar das Agulhas Negras.

ZUM-ZUM-ZUM BEM NA MILHA

Volta no clássico domingo

RIO —

Trabalhando para seu próximo compromisso, o cavalo ZUM-ZUM-ZUM estêve em ação ao longo da milha, tendo marcado no percurso 107" cravados.

O filho de DERNAH estará de volta no próximo domingo, enfrentando o papão LORD CHANEL na melhor carreira da semana.

OUTROS TRABALHOS

Eis os demais exercícios anotados pela reportagem ontem e domingo último no Hipódromo da Gávea:

PEGASUS, O. Serra — 1000 .... em 65"
EXCELSIOR, O. Moura — 1500 em 99".
ZÁS, J. Silva — 1500 em 99"4/5.
ZE' ARANHA, I. Sousa — 1200 em 80"2/5.
VALPARAISO, J. Julião — 1200 em 81".
KUBELIK, S. Moreira — 1600 .. em 110".
BELFAST, A. Bolino — 1400 .. em 92".
EFFRENE', P. Lima — 1400 .. em 99".
TEMIVEL, J. Julião — 1200 .. em 79".
ESTEIO, P. Lima — 1200 em .. 80"2/5.
PEKKY, J. Silva — 1300 em 92".
IRQUINTA, H. Rebelo — 1500 .. em 100".
UKASE, D. A. Silva — 1300 .. em 87".
ZUM ZUM ZUM, I. Sousa — 1600 em 107".
NO STOP, J. G. Silva — 1300 .. em 86".
QUALQUER, F. Maia — 1000 em 68"2/5.
SHINO, J. Martins — 1400 em 94".
ACARÁ, J. Julião — 1300 em 86".
VANCOUVER, D. Neto — 1300 em 86".
LORD DIAMANTE, D. P. Silva — 1200 em 83"
BAILARINA, J. Portilho — 1300 em 87"2/5.
GENTILESSE, P. Coelho — 1200 em 83".
ZÊLO, J. Silva — 1400 em 95"2/5.
PATSY, J. Silva — 1400 em 103".
BAILE, A. Bolino — 1500 em .. 102"2/5.
ENDYMION, D. Moreno — 1400 em 93".
PAST'BUR, O. Serra — 1200 em 79"2/5.
XETA, J. Silva — 1500 em 98".
GHOSTY WIND, P. Lima — 1300 em 86".
QUEEN ISCULT, F. Maia — 1200 em 82".
ZUNGA, J. Silva — 1300 em .. 85"2/5.
APERANA, D. A. Silva — 1300 c.. 90".
BUGRINHA, J. Julião — 1200 em 81"2/5.
GOURMET, A. Ricardo — 1600 em 106".

Resoluções da C. C.: os jóqueis punidos

RIO —

A Comissão de Corridas do Jockey Club Brasileiro, estêve reunida na tarde de ontem para julgar as três últimas corridas disputadas no Hipódromo da Gávea.

Entre outras deliberações, resolveu punir alguns pilotos por prejuizos causados aos competidores.

RESOLUÇÕES

Eis o que resolveu a CC na sua reunião de ontem à tarde: Notificar os treinadores dos animais Tegucigalpa, Illimani, Guanandi, Peralvilho, Albeniz, Báculo e Olesko (1a. vez) (indocilidade); Chamar a atenção do treinador de Alca, Colie e Feitor (balda); Proibir de correr por tempo indeterminado o animal Minguito (balda) e por 30 dias Ocapi, Quibando e Epico (indocilidade), condicionando suas inscrições após êste período ao parecer favorável do "Starter"; Suspender, por infração do artigo 162 do Código de Corridas, (prejudicar os competidores) os seguintes profissionais: Jorge Ramos (Epico), até o dia 6 de maio próximo; Joaquim G. Silva (Olesko) e Omar oMura (Zomba) até o dia 4 do mesmo mês; (essas punições só entrarão em vigor a partir do dia 27 do corrente). Suspender, por infração da alínea S, do artigo 7 do Regulamento Interno da Escola de Aprendizes (falta de assiduidade) e de acôrdo com o § único, do artigo 65 do Código de Corridas, os aprendizes Adilson Olivares e Ernani de Sousa Rangel, até 6 de maio próximo, (essa punição só entrará em vigor a partir do dia 27 do corrente); Multar por infração do artigo 165, do Código de Corridas (desvio de linha) os seguintes profissionais: Daniel P. da Silva (Pargo) em Cr$ 2.000,00; Manoel Silva (Acaragé), Carlos Alberto de Sousa (Fan) e Joaquim G. Silva (Olesko) em Cr$ 1.000,00; Multar, por infração da alínea D, do artigo 55, do Código de Corridas (não apresentar a farda com que ia correr seu pensionista), o treinador Cláudio Rosa (Irônica), em Cr$ 500,00; Multar, por infração do artigo 147 do Código de Corridas (não respeitar o horário determinado para pesar e montar), o aprendiz João M. Santos (Arrudinha) em Cr$ 500,00; Ordenar o pagamento dos prêmios das corridas dos dias 12, 15 e 16 de abril de 1961.

BOREALIS, J. Marchant — 1400 em 93".
YOLE, J. Barros — 1200 em 80".
UNISTA, P. Lma — 1400 em 93".
LADY CHAMPAGNE, A. Santos — 1500 em 99"2/5.
ESTRÔNCIO, D. P. Silva — 1500 em 101".
APITE, R. Penido — 1.400 em .. 92"2/5.
VALMY, J. Julião, 1200 em 78".
TUYUTY, D. A. Silva — 1300 .. em 84".
XAIRA, P. Lima — 1600 em 110".
VALENCE, M. Silva — 1600 em 105"1/5.
ALI BABÁ, J. Julião — 1600 em 105"1/5.
ALBANIA, M. Silva — 1600 em 104"2/5.

Montarias oficiais de amanhã

RIO —

Os jóqueis que montarão os cavalos alistados nos páreos de amanhã, à noite, no Hipódromo da Gávea são os seguintes:

1.º Páreo — às 20,20 horas — 1.300 metros — Cr$ 100.000,00

		KS.
1—1	Vovó Joana, A. Reis	56
2	Chispeada, N. Correrá ..	55
2—3	Densidade, S. Henrique .	58
4	Tônica, J. Quintanilha ..	56
3—5	Jamoy, A. Santos	54
6	Grama, N. Correrá	58
4—7	Odália, A. Ricardo	58
8	Bôca Rica, I. Sousa	54
9	Bobinha, W. Meirelles ..	56

2.º Páreo — às 20,50 horas — 1.300 metros — Cr$ 80.000,00

		KS.
1—1	King Lilac, A. Bolino	52
2	Aviiar, J. Santos	52
2—3	Vicio, A. Santos	52
4	Kartum, J. Ramos	58
3—5	Colie, Excluído	60
6	Tiger, R. Penido	54
4—7	Feitor, A. Ricardo	54
8	Quarral, A. M. Caminha	52

3.º Páreo — às 21,20 horas — 1.300 metros — Cr$ 100.00,00

		KS.
1—1	Xeiro, A. Santos	56
2	Cardo, J. Ramos	54
2—3	Piston, C. Morgado	54
4	El Aladim, P. Lima	52
3—5	Cygnus, A. Reis	58
6	Haritain, L. Acuña	58
7	Valente, A. Nahid	54
4—8	Sake, R. Penido	56
9	Delriosinho, J. Baffica ..	52
"	Febo, A. M. Caminha ..	52
"	Ocapi, A. Hodecker	50

4.º Páreo — às 21,50 horas — 1.000 metros — Cr$ 100.00,00

		KS.
1—1	Ururaí, M. Silva	60
2	Edil, D. P. Silva	54
3	Divinum, J. Santos	54
2—4	Saint Emilion, A. Bolino .	58
5	Diable, J. Portilho	58
6	Tio Rainha, J. Barros	54
3—7	Nordeiron, A. Olivares ..	54
8	Guanandi, J. G. Silva ..	56
9	Chileno, J. M. Santos ..	58
4-10	Esel, P. Lima	58
11	Destemido, J. Quintanilha	56
12	Dom Maurício, A. M. Cam.	54
13	Ranchipur, J. Baffica ..	56

(Conclui na 7ª página)

Albeniz venceu o "Paul Maugé"

RIO —

Embora muito prejudicado em todo o percurso, o potro Albeniz ganhou bem a melhor carreira de domingo último na Gávea.

Apareceu nos últimos instantes para dominar Onesko na condução segura do freio Antônio Ricardo.

RESULTADOS

Eis os resultados das oito provas disputadas domingo último no Hipódromo da Gávea em pistas de areia e grama pesadas:

1º Páreo — 1.200 metros — Pista: A.P. — Prêmio: Cr$ 140.000,00.

1º Nahusia, J. Portilho	56	38.275	41,00	12	26.773	34,00
2º Kochana, F. G. Silva	56	15.541	101,00	13	16.186	57,00
3º Quiçaba, J. Silva	56	21.729	74,00	14	12.525	71,00
4º Suzuki, M. Silva	56	23.347	67,00	22	7.360	127,00
5º Negramina, J. Tinoco	56	67.027	38,00	23	26.172	35,00
6º Yaiúne, L. Santos	56	30.602	51,00	24	19.856	47,00
7º Léa, P. Gomes	56	15.706	157,00	33	3.765	246,00
				34	11.865	78,00
		212.227		44	2.015	464,00
					126.523	

Diferenças: 1½ corpo e 1½ corpo — Tempo: 78" — Vencedor: (1) 41,00 — Dupla: (14) 74,00 — Placês: (1) 23,00 e (7) 47,00. — Movimento do páreo: Cr0 4.063 080,00.

2º Páreo — 2.000 metros — Pista: A.P. — Prêmio: Cr$ 120.000,00.

1º Xininha, A. Ricardo	54	36.717	58,00	11	803	1.265,50
2º May Fair Lady, J. Marchant	56	30.194	68,00	12	9.281	115,00
3º Pelisco, C. A. Sousa (ap.)	52	37.103	50,00	13	5.177	207,00
4º Airways, J. Tinoco	58	89.871	24,00	14	24.762	43,00
5º Tio Primo, J. Corrêa	56	25.181	76,00	22	1.238	860,00
6º Rose Reine, A. Olivares (ap.) ..	55	8.000	238,00	23	7.466	144,00
7º Agio, A. Bolino	60	27.475	69,00	24	36.191	29,00
8º Beiçudinha, I. Olivares (ap.) ..	48	4.831	602,00	34	21.376	30,00
				44	39.072	29,00
		258.372				
					145.466	

Não correram: Cuauhtemoc e Queguari.

Diferenças: Vários corpos e paleta — Tempo: 131"3/5 — Vencedor: (9) 58,00 — Dupla: (44) 27,00 — Placês: (9) 20,00, (10) 22,00 e (3) 18,00. — Movimento do páreo: Cr$ 4.969.370,00.

3º Páreo — 1.200 metros — Pista: A.P. — Prêmio: Cr$ 140.000,00.

1º Gravure, J. Marchant	56	44.756	49,00	11	3.213	390,00
2º Alca, A. Santos	53	82.481	26,00	12	65.164	19,00
3º Mangá, A. Ricardo	56	27.665	79,00	13	33.900	37,00
4º Jamanta, A. G. Silva	56	104.116	21,00	14	16.467	76,00
5º Sapatilha, A. Bolino	56	5.465	404,00	22	1.947	644,00
6º Ban Lon, P. Lima (ap.)	55	29.162	75,00	23	26.208	47,00
7º Lever, J. Corrêa	56	4.868	453,00	24	7.914	156,00
				33	6.057	207,00
		298.513		34	8.823	142,00
					169.693	

Não correu Bagarre.

Diferenças: 3/4 de corpo e 3 corpos — Tempo: 77"1/5 — Vencedor: (6) 49,00 — Dupla: (23) 47,00 — Placês: (6) 24,00 e (3) 19,00. — Movimento do páreo: Cr$ 5.533.470,00.

4º Páreo — 1.400 metros — Pista: A.P. — Prêmio: Cr$ 140.000,00.

1º Carina, F. Irigoyen	56	128.733	14,00	11	4.090	296,00
2º Juvença, V. Pinheiro Fº	56	62.312	29,00	12	65.266	18,00
3º Dode, C. R. Carvalho (ap.)	55	17.155	108,00	13	6.964	174,00
4º Jatinã, J. Portilho	56	6.569	283,00	14	20.073	80,00
5º Euclidia, F. Maia (ap.)	54	15.430	120,00	22	5.493	220,00
6º Jauru, A. Bolino	56	10.733	173,00	23	19.554	62,00
7º Russinha, J. Ramos	56	8.296	224,00	24	41.548	29,00
8º Kariane, R. Penido	56	3.134	594,00	33	1.001	1.212,00
				34	3.288	369,00
		251.936		44	1.751	693,00
					164.023	

Diferenças: Pescoço e 2 corpos — Tempo: 92" — Vencedor: (3) 14,00 — Dupla: (12) 18,00 — Placês: (3) 10,00, (1) 11,00 e (7) 11,00. — Movimento do páreo: Cr$ 4.976.200,00.

5º Páreo — 1.200 metros — Pista: A.P. — Prêmio: Cr$ 140.000,00.

1º Relâmpago, A. Bolino	56	51.510	34,00	22	14.566	66,00
2º Agalari, P. Lima (ap.)	55	41.006	42,00	23	54.889	17,00
3º Hartim, V. Pinheiro Fº	56	10.437	178,00	24	39.769	24,00
4º Arteu, A. Santos	56	121.690	14,00	33	7.184	135,00
5º Monteimperial, Sil. Ferreira	56	13.544	130,00	34	14.981	64,00
		236.187			131.389	

Não correram: Cervo e Gloucester.

Diferenças: Cabeça e 2 corpos — Tempo: 76"2/5 — Vencedor: (4) 34,00 — Dupla: (34) 64,00 — Placês: (4) 25,00 e (6) 29,00. — Movimento do páreo: Cr$ 4.241.510,00.

6º Páreo — 1.400 metros — Pista: A.P. — Prêmio: Cr$ 100.000,00.

1º Zeugma, P. Lima (ap.)	56	59.479	27,00	11	3.022	382,00
2º Pamona, A. Bolino	57	48.683	33,00	12	30.822	32,00
3º La Cloche, M. Silva	58	30.045	55,00	13	26.178	39,00
4º Lua Bonita, J. Portilho	53	15.356	101,00	14	17.688	57,00
5º Zavaza, F. Conceição (ap.)	49	4.992	331,00	23	29.072	34,00
6º Sayonara, S. Reis	57	61.043	27,00	24	14.091	90,00
7º Kaleça, P. Labre	57	4.127	401,00	33	4.833	208,00
				34	12.541	80,00
		229.718		44	1.712	587,00
					135.899	

Não correram: Promessa, Korista e Xalera.

Diferenças: Paleta e vários corpos — Tempo: 99" — Vencedor: (1) 27,00 Dupal: (13) 39,00 — Placês: (1) 18,00 e (5) 22,00. — Movimento do páreo: Cr$ 4.179.980,00.

7º Páreo — 1.200 metros — Pista: G.P. — Prêmio: Cr$ 300.000,00; Cr$ 90.000,00; Cr$ 60.000,00 e Cr$ 30.000,00. — (Clássico Paul Maugé).

1º Albeniz, A. Ricardo	55	23.965	84,00	11	3.287	420,00
2º Olesko, J. G. Silva	55	78.940	25,00	12	69.283	19,00
3º Babão, D. Moreira	55	17.101	117,00	13	25.549	54,00
4º Lucky Luciano, Sil. Ferreira ..	55	2.585	779,00	14	40.590	34,00
5º Mehemet Ali, J. Barros	55	17.101	117,00	22	4.784	288,00
6º Bário, A. Santos	55	9.923	202,00	23	10.152	136,00
7º Galileu, M. Silva	55	113.788	17,00	24	18.861	73,00
8º Brâmane, F. Irigoyen	55	19.182	105,00	33	2.119	651,00
9º Báculo, J. Marchant	55	19.182	105,00	34	7.259	190,00
10º Cochicho, D. Moreno	55	6.624	299,00	44	4.739	291,00
		272.209			186.623	

Diferenças: 3/4 de corpo e 1/2 corpo — Tempo: 73"3/5 — Vencedor: (7) 84,00 — Dupla: (24) 73,00 — Placês: (7) 20,00, (3) 16,00 e (6) 20,00. — Movimento do páreo: Cr$ 5.336.400,00.

8º Páreo — 1.600 metros — Pista: A.P. — Prêmio: Cr$ 120.000,00.

1º Engala, A. Olivares (ap.)	54	79.240	26,00	11	19.876	62,00
2º Apollonia, J. Marchant	57	49.880	41,00	12	27.435	45,00
3º Zizia, A. Santos	57	39.294	53,00	13	30.521	40,00
4º Gay Love, M. Silva	57	24.193	86,00	14	22.666	54,00
5º Icangá, J. Martins	57	32.152	65,00	23	18.737	66,00
6º La Niegra, J. Santos (ap.)	54	23.315	89,00	24	11.355	109,00
7º Temerária, F. Irigoyen	57	34.491	60,00	33	9.811	126,00
8º Zuca, J. M. Santos (ap.)	53	23.315	89,00	34	19.779	62,00
				44	7.979	155,00
		282.565				
					168.159	

Não correram: Granadera, Vista Alegre e Peggy.

Diferenças: 2½ corpos e vários corpos — Tempo: 105"1/5 — Vencedor: (2) 26,00 — Dupla: (12) 45,00 — Placês: (2) 18,00 e (3) 17,00. — Movimento do páreo: Cr$ 5.153.480,00.

Movimentos de aposta	Cr$	38.454.940,00
Concursos	"	1.104.895,00
Total	"	39.559.835,00

CONCURSOS E BETTING

RIO —

Eis os resultados dos concursos e betting de domingo último na Gávea.

BOLO DE 6 PONTOS:
12 vencedores — Rateio .... Cr$ 6.864,00
BOLO DE 7 PONTOS:
Não teve vencedor, ficando para acumular o líquido de .... Cr$ 176.586,00
BETTING DUPLO:
36 vencedores — Rateio .... Cr$ 10.176,00

Inscrições para as corridas de sábado e domingo: Gávea

RIO —

São os seguintes os cavalos inscritos para as reuniões de sábado e domingo, no Hipódromo da Gávea:

SÁBADO

1) — 1.000 — Cr$ 150.000,00 — Good Drink 55, Sabotage 55, Innho 55, Alexander 55, Horil 55 e Camboim 55.

2) — 1.000 — Cr$ 150.000,00 — Mahendra 55, Girouette 55, Orangine 55, Imary 55, Flora Romana 55, Roseclair 55, Sizigia 55 e Ressa 55.

3) — 1.200 — Cr$ 120.000,00 — Palpiteiro 57, Sapo 57, Vietnan 57, Tio Ricardo 57, Paissandu 57, Zepelin 57 e Pé de Grilo 57.

4) — 1.300 — Cr$ 80.000,00 — Greiúna 54, Beiçudinha 54, Betsy 52, Miss Grillo 52, My Eve 52, Vergonha 54, Keliana 56, Gualisca 58, Jabonina 60 e Vovó Benedita 52.

5 — 1.400 — Cr$ 140.000,00 — Apito 56, Hartim 56, Clarinete 56, Agalari 56, Kosmos 56, Caminito 56 e Jonfiel 56.

6) — 1.200 — Cr$ 120.000,00 — Fleur Bleu 57, Gay Love 57, Palmeirinha 57, Icangá 57, Miss Boneca 57, Mednilla 57, Iole 57, Place Vendôme 57, Perdita 57 e Adioly 57.

7) — 1.200 — Cr$ 120.000,00 — Pêso: 57 quilos — Bob's, Tenace, Mogno, Silicon, Gelboé, Jolly Glox, Phoebus, Labatout, Frater, Zunido, Donaldo, Wyoming, Pampeiro, Medlar, Trapaceiro, Vison e Zito.

8) — Destinado a aprendizes de 2a., 3a. e 4a. categorias — 1.300 — Cr$ 80.000,00 — Tampico 52, Mister Joe 54, Troxéba 58, Zezinho 56, Délfica 50, Javaneza 56, Tuyuty 56, Janjak 60, Jabonina 50, Vig 52 e Bicão 58.

DOMINGO

1) — 1.400 — Cr$ 150.000,00 — Frugal 55, Holiday 55, Non'Stop 55, Belfast 55, Hamlet 55, Aquarius 55, Apex 55 e Madureira 55.

2) — Grande Prêmio "José Carlos de Figueiredo" — 1.600 — Cr$ .... 400.000,00 — Lord Chanel 60, Lord Vermouth 56, Atramo 56 e Zum Zum Zum 60.

3) — 1.600 — Cr$ 140.000,00 — Otijia 56, Ahman 56, Meridiana 56, Lady Champagne 56, Glad Girl 56, Giant Star 56 e Renilda 56.

4) — 1.400 — Cr$ 100.000,00 — Cumparsa 54, Dudka 56, Usinga 52, Délfica 60, Liamba 52, Chiarina 54, Xeré 52, Queguari 54 e Rose Reine 60.

5) — 1.400 — Cr$ 1000.000,00 — Effrené 58, Earl 52, Xilo 54, Búfalo Bill 52, Tio Primo 56, Máximo 52 e Offenbach 58.

6) — 1.600 — Cr$ 120.000,00 — Esteio 52, Zás 56, Dengo 56, Montehostil 60, Hurlingham 52, Zé Pangaré 56, Excelsior 52 e Mercúrio 56.

7) — 1.600 — Cr$ 140.000,00 — Relâmpago 56, Baile 56, Funny King 56, Barco 56, Dudgei 56, Abril 56, Envoy 56 e Gouemet 52.

8) — (Pista de areia) — 1.400 — Cr$ 140.000,00 — Unista 56, Juaba 56, Amaralina 56, Sapatilha 56, Espanhola 56, Lonely 56, Eva Choice 56, Ban Lon 56, Opolair 56, Carina 56 e Negramina 56.

9) — (Pista de areia) — Prova Especial — 1.200 — Cr$ 150.000,00 — Jonix 51, Xenxém 53, Zarmi 56, Disco 57, Exchange 59, Florabela 51, Fascal 51, Pargo 51, Expert 53, Pégasus 57, Orton 53 e Excêntrica 61.

CAIRÚ S. A. ADMINISTRAÇÃO DE BENS E PARTICIPAÇÕES

ASSEMBLÉIA GERAL ORDINÁRIA

São convidados os Senhores Acionistas a se reunirem em Assembléia Geral Ordinária no dia 29 de abril de 1961, às 15 horas, na sede social à Rua Sete de Setembro n.º 92-2.º andar, sala 2, para deliberarem sôbre o seguinte:

a) Aprovação das contas, Balanço, Parecer do Conselho Fiscal e relatório da Diretoria relativos ao exercício de 1960.

b) Eleição do Conselho Fiscal para o exercício de 1961.

c) Assuntos diversos.

Ficam à disposição dos Senhores Acionistas a partir desta data os documentos de que trata o art. 99 do decreto n.º 2627, de 26 de setembro de 1940.

Rio de Janeiro, 29 de abril de 1961.

Cairu S. A. Administração de Bens e Participações
Jorge Franke Geyer — Diretor.

Dentaduras
QUEBRADAS?
FROUXAS?
CONSERTA-SE NA HORA
DENTADURAS AMERICANAS
PALADON OU SUPOLID
EM 48 HORAS
ROACHS COROAS
Clínica dirigida pelo laureado especialista
DR. ROMEU G. LOUREIRO
Av. Marechal Floriano, 67-sob.

52-6000
para um serviço de comunicações rápidas com o mundo inteiro
TELEGRAMAS TELEFONE
TELEX
VIA RADIOBRÁS
CABINES PÚBLICAS DE TELEX
Av. Rio Branco, 45 e 243
Av. Atlântica, 1602-A
Telegramas e ligações telefônicas diretas com o Exterior
Dia e Noite
Disque 52-6000
COMPANHIA RADIOTELEGRÁFICA BRASILEIRA

A maneira moderna de fazer seu dinheiro TRABALHAR MAIS
• Segurança absoluta
• Valorização constante
• Renda garantida
• Resgate imediato

Faça HOJE um investimento no
FUNDO ATLÂNTICO
AV. RIO BRANCO, 50-10.º ANDAR
TEL. 23-2737 — 23-2738
RIO DE JANEIRO - BRASIL
Peça informações, sem compromisso:
Nome: ....
Endereço: .... Tel.: ....
Cidade: ....
VALOR DA COTA HOJE: CR$ 115,72 LUCRO MÉDIO: 30% a.a.

MOTORES? ou PINTORES?
Se V. deseja um produto... ou necessita de um serviço, antes consulte a Lista Classificada.
PÁGINAS AMARELAS
ONDE TODOS ENCONTRAM PRATICAMENTE TUDO

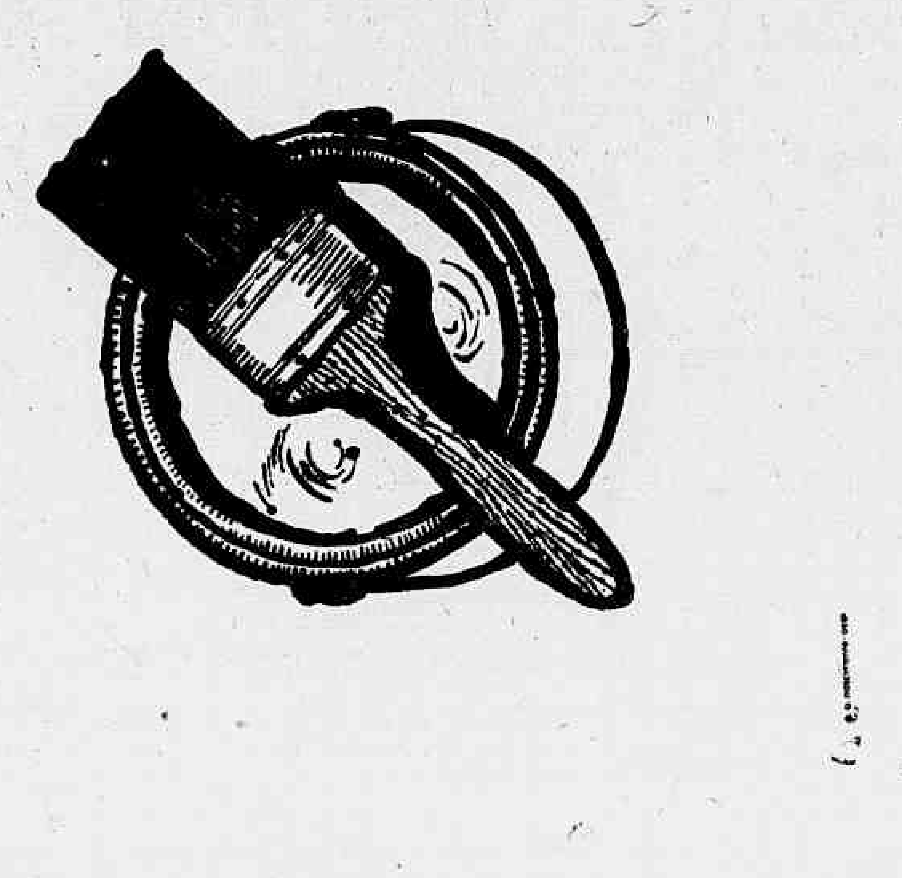

A INSTRUÇÃO 204
e alguns dos seus (muitos) aspectos negativos.
Leia no n.º 73 da revista
BRASIL DE HOJE
BRAZIL OF TO-DAY
BRASIL DE HOY
CR$ 20,00 O EXEMPLAR
Pedidos à Avenida Erasmo Braga, 227 — 7.º andar ou à Caixa Postal 1.619 — Rio.

A ressurreição do amor

Dificilmente outro clube conquistaria qualquer torneio se estivesse nas mesmas condições do Flamengo, debatendo-se em várias crises internas e com uma situação financeira que, se não é péssima, pelo menos não é boa. Mas o Flamengo foi superior às correntes que se degladiam por sua presidência, à campanha de alguns contra o treinador Fleitas Solich, à insuficiência técnica de determinados jogadores, aos desfalques das vendas obrigatórias dos seus grandes jogadores, à indisciplina de Nelinho, à falta de reservas que obrigou Solich a chamar um garôto de 17 anos para enfrentar o Botafogo inesperadamente, à luta interna entre os próprios componentes do time por causa da diferença salarial. O Flamengo foi superior a tudo isto e, principalmente, à humilhação que lhe foi imposta pelo Santos, goleando-o por 7 x 1.

Foi superior porque o time do Flamengo, do seu diretor de futebol, Radamés Latari, ao massagista Luisão, dá em cada minuto de jôgo, seja com o Arranca Tôco ou o Santos, todo seu esfôrço, tôda sua fibra. A goleada de 5 x 1 sôbre o Santos é bem um sintoma do que é o time do Flamengo atualmente. Inferiorizados tècnicamente os jogadores rubronegros sobrepujaram-se a si mesmos e a seus antagonistas pelo desejo de desforra que tinham e conseguiram impor aos santistas uma goleada que dificilmente será repetida.

A conquista do título, merecido pelo ardor com que o disputaram, não significa, no entanto, que o time do Flamengo esteja excelente. A defesa continua com jogadores rebatendo a esmo, o centro de campo está quase sempre vazio e o ataque, bom nas manobras coletivas, está sem penetração. Contudo, é exatamente o estado do quadro que dá ao título conquistado pelo Flamengo um brilho inédito e faz com que todos nós, mesmo os torcedores do Botafogo e do Vasco, vibremos com êste feito que é muito mais da alma do jogador de futebol, considerado sempre como mero profissional, do que pela habilidade de Gérson, Germano, Joel ou Jadir.

No trabalho para fazer do quadro do Flamengo mais do que um simples time de jogadores profissionais destacam-se os srs. Radamés Latari e Fleitas Solich, que estão fazendo ressurgir o amor à camisa rubronegra, há tanto tempo esquecido.

Falcão

ATLÉTICO JOGA COM CRUZEIRO

BELO HORIZONTE — Um grande amistoso está programado para a noite de hoje, nesta capital, entre as representações do Cruzeiro e do Atlético, dois tradicionais rivais do futebol montanhês. Essa partida será jogada no estádio "carijó" "Antônio Carlos", que servirá para a inauguração de melhoramentos nêle introduzidos. Os dois quadros se apresentarão com seus melhores valores, esperando-se que um numeroso público compareça à praça de esportes de Lourdes. (SP-DC)

Argentinos e uruguaios poderão deixar certame: má alimentação

RIO — **Uruguaios e argentinos ameaçam abandonar o Campeonato Sul-Americano desde que a CBB não providencie, no Estádio Caio Martins, a melhoria de estada. Alegam os queixosos que a comida fornecida na concentração é tipo PP (pouca e péssima) e que os atletas estão dispendendo muita energia com a barriga vazia.**

A reclamação dos portenhos e orientais tornou-se oficial, pois foi levada ao conhecimento do Congresso Continental para vergonha nossa... Os congressistas alarmados e sem jeito debateram o assunto «fome» e chegaram a uma solução: organizar uma comissão para examinar «in loco» se de fato os jogadores estrangeiros estão a pão e laranja em Caio Martins.

SOLUÇÃO

Dirigentes da Confederação Brasileira de Basquetebol atendendo a reclamação dos desportistas visitantes tomaram as providências para solucionar o problema, admitindo-se que a partir de hoje, uruguaios e argentinos ficarão satisfeitos com o nosso tradicional feijão com arroz e agregado de um filé com fritas.

Enquanto a CBB corre para providenciar, vale uma advertência aos responsáveis pela concentração no Estádio Caio Martins: atletas necessitam de alimentação farta e sadia. Sem comida nenhum atleta, nem aqui, como na China, corre direito atrás de uma bola... Caso a alimentação não seja melhorada os argentinos e uruguaios deixarão o campeonato.

1.º GOL DO FLAMENGO

Uma forte cabeçada de Joel (nº 8), à meia altura, da direita para o centro do arco, aos seis minutos do 2º tempo, marcou o 1º gol do Flamengo, no coroamento de um lindo ataque de Dida, que Olavo neutralizou concedendo escanteio. Na cobrança dessa falta, por Germano, a bola encontrou a cabeça de Joel que lhe deu a direção das rêdes. Cabeção caiu apenas para enfeitar a jogada, como se vê na foto.

Brasileiros invictos jogam contra peruanos

RIO — **O selecionado brasileiro de basquete fará, hoje a sua quarta apresentação no XIX Campeonato Sul-Americano jogando às 21,30 horas no Maracanãzinho. Invictos, após três compromissos, os comandados de Kanela estão credenciados para der rubarem mais um obstáculo e assim caminhar em passo acelerado para a conquista do tri.**

Para o jôgo com os incas, a turma da CBB contará de saída com Vlamir, Amauri, Sucar, Mosquito e Rosa Branca, um conjunto forte e coêso, perfeitamente capacitado para garantir uma razoável e tranqüila vantagem de pontos. Embora reconhecendo nos peruanos, um antagonista com muito entusiasmo e tenacidade, os brasileiros aguardam confiantes mais esta certa de que farão bom desempenho e vencerão a partida.

AS EQUIPES

Para o principal jôgo da rodada de hoje do continental, os quadros formarão com os seguintes jogadores:

BRASIL — Vlamir (5), Amauri (4), Sucar (12), Rosa Branca (9), René (11), Jatir (10), Valdemar (14), Mical (7) e Tozzi (13).

[illegible] — Benavides (8), Coz (7), Robles (13), Tôrres (6) Cáceres (11), H. Mungui (4), R. Mungi (5), Saga (14), Guanilo (9) Gu... (12), Lorano B... (3), Valdiv... (10), Rosas (14) e Alcalde (...).

PROGRAMA

A quinta rodada do Campeonato Sul-Americano terá a seguir a vencida hoje comporta os seguintes jogos:

(Conclui na 7ª pág.)

PALMEIRAS JOGA QUARTA-FEIRA

SÃO PAULO — **Uma boa contenda amistosa está programada para a noite de amanhã, nesta capital, no Estádio "Palestra Itália", que assinalará a despedida da Sociedade Esportiva Palmeiras, do público bandeirante, uma vez que vai participar, na capital portenha do Torneio dos Campeões Sul-Americanos, enfrentando o Independiente, campeão argentino. Seu adversário será o quadro da Esportiva, de Guaratinguetá, "caçula" da Divisão Especial. Os palmeirenses aproveitarão êsse amistoso, para testar a equipe que deverá estrear naquela competição. (SP-DC)**

Jogadores vão fazer exame hoje

RIO — **Os jogadores convocados para a seleção brasileira que disputará as Taças Bernardo O'Higgins e Osvaldo Cruz apresentaram-se ontem, à tarde, no Hotel Paissandu, ao treinador Aimoré Moreira. Hoje, serão examinados pelo dr. Hilton Gosling e uma equipe de médicos.**

Amanhã, os jogadores treinarão em conjunto, sob as ordens de Aimoré Moreira, devendo êste ensaio ser realizado nas Laranjeiras. Antes do embarque o quadro voltará a treinar coletivamente.

Apêlo do governador comoveu e Vasco vai

RIO — **Após receber um apêlo das autoridades de Pernambuco o sr. João Silva, vice-presidente de futebol do Vasco, resolveu voltar atrás na sua decisão de cancelar o amistoso programado para o dia 1 de maio, em Recife.**

Após êste jôgo, que será provàvelmente contra o Náutico, o Vasco jogará contra o Atlético em Belo Horizonte no dia 3 e a 8 e 10 enfrentará a seleção de Uberaba, em Uberaba.

APRESENTAÇAO

A apresentação dos jogadores vascaínos está marcada para hoje, pela manhã, quando o treinador Martim Francisco procurará saber do doutor Valdir Luz as condições reais de seus comandados. Amanhã, deverá realizar o primeiro treino da semana, já que Martim espera realizar dois, antes do embarque para Recife.

O jogador Lorico, que não pôde jogar contra o Palmeiras, sábado último, está recuperado de sua contusão e treinará hoje normalmente. É possível que o jogador Paulinho, com distensão muscular na côxa direita, seja poupado, a fim de que se recupere ràpidamente.

BÉ E REFORÇOS

Sábado último, os dirigentes vascaínos mantiveram demorado contato com o presidente do clube pernambucano, o jogador Bé e o sr. Rubem Moreira, presidente da Federação Pernambucana, quando foi tentada uma pacificação para o impasse ficando o dito por não dito, embora o Vasco tentasse junto ao Santos a desistência sôbre o jogador, o que não concordou, face à decisão do presidente do Santos em não abrir mão de seus direitos sôbre o jogador, que conquistou legalmente.

Ante o insucesso do Pacaembu, os dirigentes vascaínos vão iniciar uma série de aquisições, visando principalmente o ataque, cuja agressividade voltou a falhar. Jogadores de vários pontos do país estão sendo observados, desta vez sem estardalhaço, para evitar a repetição do caso Bé.

Tem graça

NAZARETH

RIO — **Escrevo hoje numa euforia que todos podem compreender. Afinal de contas, até êsse abril do ano da graça de 1960, não deu outra coisa em todos os prêmios a não ser Flamengo. Desculpem os mais inconformados, mas o Flamengo ganhou tudo. Começou pelos meninos, mas pelos menininhos mesmo (pois o menino Norival já está jogando no time de cima), vencendo o campeonato carioca de juvenis de 1960, que para azar dos inimigos terminou nesse abençoado 1961. Depois veio o Rio-São Paulo de juvenis e não teve graça, os menininhos levaram para casa outra vez. O Octogonal não demorou e foi a vez dos mais crescidos passearem em Buenos Aires e nem teve graça: entraram bem os "gringos" e os daqui de casa. E agora foi o que se viu. Os inimigos se embandeiraram, puseram até russos no time, mas o passeio foi tranquilo: os garôtos deixaram correr frouxo na fase de classificação e não deram vez na hora da onça beber água. Isso é que se pode chamar um ano de graça (1961), pois êsses títulos estão vindo de graça. E a qualquer chôro maior só posse dizer que... tem graça.**

CABECINHA

O Olavo parecia enorme dentro da área do Corintians, rebatendo tudo com um furor de quem confirmava as declarações que lhe haviam atribuido antes do jôgo, a respeito de uma freguesia antiga do Flamengo com o alvinegro paulista. No primeiro tempo a linha do Flamengo parecia pequenininha, diante daquele gigante chamado Olavo. Mais começou o segundo tempo e o Germano empurrou para a área aquêle corner e a cabecinha de Joel funcionou, tranquila, contra o Cabeção.

Relatório de Ricardo explicará as derrotas

RIO — **O sr. Álvaro Bragança, diretor de futebol do América, deverá reunir-se, hoje, com o treinador Ricardo Magalhães e os dirigentes Mário Pinto e Válter Davis para saber porque o time está caindo tanto.**

No domingo, pela manhã, os quatro estiveram reunidos no América, ficando o sr. Ricardo Magalhães de apresentar um relatório sôbre a situação do time.

BRAGANÇA

Até agora quem vinha sustentando o sr. Ricardo Magalhães na direção do América era o sr. Álvaro Bragança, diretor de futebol que levou o América à conquista do título o ano passado. Contudo, o sr. Alvaro Bragança já não está satisfeito com a campanha do time, afirmando que procurará apurar as causas da debacle do quadro e punirá o culpado, seja quem fôr.

O sr. Ricardo Magalhães, que já justificou as derrotas com o cansaço dos jogadores, a falta de adaptação de alguns jogadores a sua ordem, sabotagem de alguns deixou entrever na última reunião que houve falhas de vários jogadores, citando pessoalmente o jogador Djalma, culpado, para êle, de dois dos quatro gols marcados pelo Fluminense no amistoso do dia 7, último.

A pressão exercida sôbre o treinador pelo sr. Álvaro Bragança se deve à interferência de alguns membros do Conselho Deliberativo que, inconformados com as derrotas exigem explicação convincente sôbre as derrotas ou a saída do treinador.

FERROVIÁRIA NA ARGENTINA

SÃO PAULO — **Noticias procedentes da cidade de Araraquara, informam que a Ferroviária de Esportes recebeu proposta para excursionar à Argentina, por intermédio do empresário Vicente Scalcione. A AFE faria cêrca de 15 jogos, com cota de 130 mil cruzeiros por partida cabendo as despesas de transporte aéreo, ao empresário acima citado. Os dirigentes afeanos estão estudando essa proposta. (SP-DC)**

BÉ ASSINOU COM O SANTOS

SÃO PAULO — Conforme informamos, já se encontra na cidade de Santos, o atacante Bé, contratado pelo Santos ao Esporte do Recife. O jogador submeteu-se a exames médicos, constatando-se que estava contundido em um dos braços sendo necessário que fôsse gessado imediatamente. Antes, porém, Bé utilizou-se do braço bom para assinar contrato por dois anos com o Santos, recebendo meio milhão de luvas e perceberá salário de 30 mil cruzeiros (SP-DC)

Jogadores assinaram bola e Fla guardará

RIO — **Um Flamengo épico ressurgiu no Maracanã domingo passado, proporcionando a milhares de almas uma alegria que só nos tricampeonatos se viu, a ponto de todos os jogadores, técnicos e dirigentes assinarem uma bandeira de um torcedor que juntamente com a bola do jôgo possivelmente será guardada pelo clube.**

Paredros e roupeiros estreitavam-se nos mais sinceros abraços. Eram almas que se tocavam, irmanadas pela mesma alegria. O Flamengo voltava a ser o Flamengo de Gilberto Cardôso, que fêz o atual presidente, sr. Osvaldo Gudole Aranha Filho dizer: — «agora eu vejo que não foi à-tôa que morreu Gilberto».

LAGRIMAS

Faltavam 10 minutos para o término da partida, quando a reportagem colocou-se ao lado de Fleitas Solich e seu "staff" na bôca do túnel, para presenciar o drama que vivem os grandes campeões, nos momentos finais de uma batalha. Ari, vítima de uma entrada violenta, machucara o rosto, aumentando as preocupações de Solich. Restabelecido Ari, Bria trouxe nova dificuldade para o "velho mestre"; Carlinhos tinha esgotado tôdas as suas energias. Novas ordens para o campo foram enviadas por Solich em gritos fortes e roucos. 'Jordan, manda Carlinhos ficar, recua Norival".

O tempo esgotava-se, mas cada segundo era como se fôsse um século. Até que Romualdo Arpp Filho, terminou a partida. Enquanto Solich procurava o anonimato do vestiário, para esconder a emoção que teimava em aparecer nos olhos úmidos. Aranha e Radamés vibravam com o feito, unidos num forte abraço que se prolongou enquanto o pranto do jovem Radamés, não foi dominado.

ALEGRIA

Após a volta olímpica consagradora, os craques voltavam ao vestiário, a esta altura superlotado, de homens que cantavam e pulavam, erguendo seus ídolos. Surgiu uma bandeira rubronegra que foi de mão em mão até envolver o presidente Aranha e Radamés, o "pé de coelho" da grande campanha. Todos assinaram a bandeira. Desde os cobrões aos reservas. De Solich ao roupeiro. Depois foi a bola que correu de mão em mão colhendo também assinaturas famosas.

Dida, a um canto, explicava o porquê de sua saída, mostrando o pé direito atingido por uma entrada mais viril de Olavo. Joel, autor do primeiro gol, repetia o lance com gestos e palavras, como tentando viver de novo a alegria do feito.

Enquanto isso o imperturbável Dom Fleitas, negava que o quadro estivesse apático no primeiro tempo e sim que sentira a responsabilidade, voltando melhor no período derradeiro pelo trabalho psicológico que foi feito, mostrando as possibilidades de vencer, se um esfôrço herculeo fôsse desenvolvido. Daí a disparidade de produção entre os dois tempos de jôgo, que só o levou a sentir a vitória, quando foi marcado o segundo gol.

TREZE FOI CAMPEAO

CAMPINA GRANDE — Com o encontro realizado nesta cidade, entre o Treze e o Campinense, na revanche, foi concluído o Torneio Pernambuco-Paraíba. O Treze sagrou-se campeão como já informamos e manteve sua invencibilidade, ao empatar com o Campinense, pelo escore de 2x2, cabendo a direção do encontro, ao pernambucano Manuel Corerio Lima e somando a renda 309.248 cruzeiros. (SP-DC)

SANTOS QUER GOLEIRO DA PRUDENTINA

SÃO PAULO — O presidente do Santos, sr. Athiê Jorge Cury informou à imprensa que, depois da contratação de Lima e Bé, seu clube vai agora, à cata de um bom goleiro para reserva de Laércio, uma vez que Lalá não corresponde e Irno será devolvido ao Cruzeiro de Pôrto Alegre. O Santos já observou um bom elemento para essa posição, ou seja Glauco, da Prudentina de Esportes. Glauco e o seu clube serão procurados para as negociações. (SP-DC)

Complete o enxoval dos seus filhos

com agasalhos d'À COLEGIAL

Para os dias frios ou chuvosos, À COLEGIAL apresenta um completo sortimento de roupas que seus filhos vão precisar no colégio. Complete agora, por preços acessíveis, o enxoval dos seus filhos para o ano inteiro!

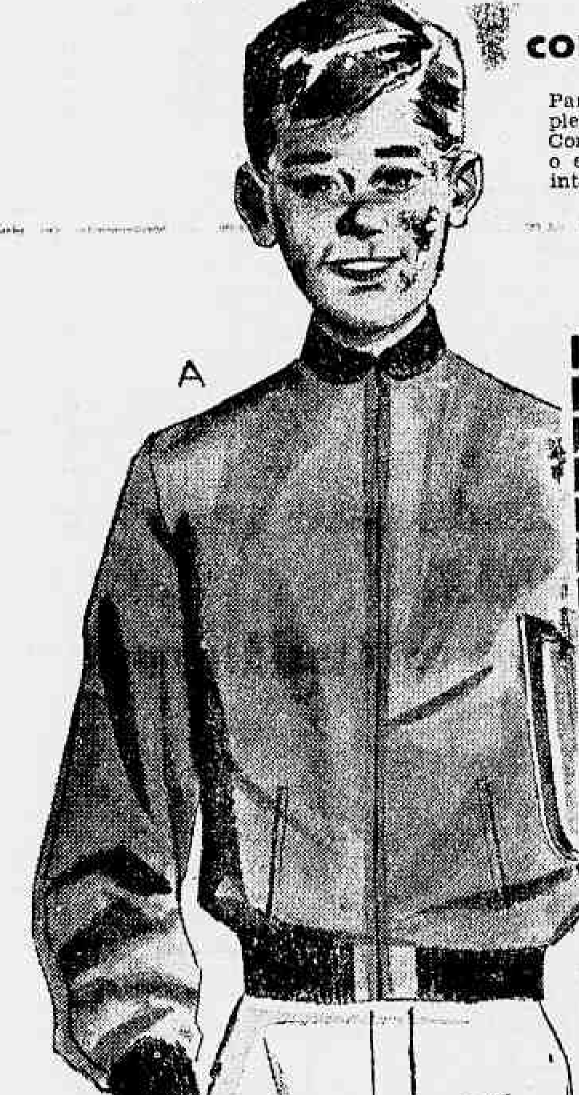

MODELOS APROVADOS PELOS COLÉGIOS

A - James Dean. Tecido durável com gola, punhos e cintura sanfonados e fécho-eclair na frente, muito em moda.

B - Pullover. Pura lã, sanfonado na gola, punhos e cintura.

C - Sapatos Vulcabrás, Arte, Bordallo, Tank e outras famosas marcas. Próprios para colegiais, bonitos e muito resistentes.

D - Capa e chapéu de chantung, superior qualidade.

À COLEGIAL

Marca Registrada

MATRIZ: LARGO DE SAO FRANCISCO, 38/40

FILIAIS:

Ipanema - R. Visc. de Pirajá, 8-A — Ramos - Rua Uranos, 1063
Tijuca — R. Conde de Bonfim, 270 — Niterói - Av. Amaral Peixoto, 96
Méier - Rua Lucidio Lago, 38 — Petrópolis - Av. 15 de Novembro, 1008

CASÉ

Estatística do Rio-São Paulo de 1961 (fase final)

De MARTINS RIBEIRO

COLOCAÇÃO

Com as 9 partidas realizadas pelo turno final do "Rio-São Paulo" de 1961, a classificação foi a seguinte:

1.º	Flamengo (CAMPEÃO)	0
2.º	Botafogo	1
3.º	Vasco	2
4.º	Palmeiras	3
5.º	Corintians e Santos	6

ARTILHEIROS

22 (vinte e dois) tentos foram assinalados nas partidas realizadas pelo turno final do Torneio "Rio-São Paulo", assim distribuídos por clubes:

Flamengo — (10) — Dida (4), Gérson (4) e Joel (2).

Vasco — (4) — R. Pinto (2), W. Moreira e Sabará.

Botafogo — (3) — China, Amarildo e Quarentinha.

Santos — (3) — Pepe (2) e Coutinho.

Palmeiras — (2) — Humberto e Russo (Vasco) contra.

Corintians — (0).

ARTILHEIRO NEGATIVO

Jôgo: — Palmeiras x Vasco
Local — Pacaembu
Juiz — Wilson Lopes de Sousa
Art. Neg. — Russo (Vasco) a favor do Palmeiras.

GOLEIROS

Por clubes, os goleiros mais vasados, na fase final do "Rio-São Paulo", foram os seguintes:

Santos — (9) — Lalá (7) e Laércio (2).
Corintians — (5) — Cabeção.
Palmeiras (3) — Valdir.
Flamengo — (2) — Ari.
Vasco — (2) — Ita
Botafogo — (1) — Ernâni (0), Amauri (1).

ATUAÇÕES DOS CLUBES

	V	E	D
Flamengo	3	0	0
Botafogo	2	1	0
Vasco	2	0	1
Palmeiras	1	1	1
Corintians	0	0	3
Santos	0	0	3

Obs.:
V — Vitórias
E — Empates
D — Derrotas

PRÓS & CONTRAS

	P	C		
Flamengo	10	2	S	8
Vasco	4	2	S	2
Botafogo	3	1	S	2
Palmeiras	2	3	D	1
Corintians	0	5	D	5
Santos	3	9	D	6

Obs.:
P — Pró
C — Contra
S — Saldo
D — Deficit

JUÍZES

Os árbitros que mais vêzes estiveram em ação, na fase final do "Rio-São Paulo, foram os seguintes:

		Vêzes
Armando Marques	FCF	3
Anacleto Pietrobom	FPF	2
Mário Barreto Nogueira	FPF	1
Alberto da Gama Malcher	FCF	1
Wilson Lopes de Sousa	FCF	1
Romualdo Arpp Filho	FPF	1

EXPULSÕES

Jôgo — Corintians x Vasco
Local — Pacaembu
Juiz — Armando Marques
Expulsos — Olavo, Miranda e Rafael (Corintians).

RENDAS

Cr$ 15.766.997,00, total bruto arrecadado durante as 9 partidas realizadas pelo turno final do Torneio "Rio-São Paulo" assim distribuido, por clubes:

Vasco	Cr$ 7.291.942,00
Santos	Cr$ 7.208.072,00
Corintians	Cr$ 6.119.565,00
Flamengo	Cr$ 4.931.554,00
Botafogo	Cr$ 3.543.501,00
Palmeiras	Cr$ 2.439.360,00
Renda dos jogos no Rio	Cr$ 9.844.767,00
Renda dos jogos Em S. Paulo	Cr$ 5.922.230,00

Contrabando

Dia a dia aumentam os casos de contrabando nesta cidade. E contrabando de automóveis, uísque, ouro, aparelhos de rádio e televisão, peças para automóveis, perfumes e outros objetos de alto preço que entram no país ilegalmente para benefício de alguns e prejuízo de muitos.

A Polícia tem, ùltimamente, realizado muitas investigações em tôrno de denúncias que chegam ao conhecimento das autoridades, algumas confirmadas, outras sem procedência. E as investigações verificaram que uma verdadeira quadrilha, com muito dinheiro e bastante proteção política, tornou o contrabando uma indústria rendosa propiciando para seus autores lucros fabulosos, com ramificações em todo o país.

A falta de um órgão com ação em todo o território nacional; uma legislação penal camarada em face das penas cominadas a quem promove o descaminhamento; organização firme dos contrabandistas dispondo de importantes casas comerciais para venderem as mercadorias que entram ilegalmente; a intervenção política apoiando os que, por êste meio, fraudam as rendas aduaneiras e finalmente a conhecida deficiência material da Polícia para enfrentar os contrabandistas concorrem sobremodo para dar vida a um crime que vem se infiltrando de modo decisivo entre nós.

A bem da verdade se diga que nunca a Polícia fêz tanto contra o contrabando como nestes últimos meses. A ela, sòmente a ela, se deve as apreensões que ùltimamente foram feitas, as prisões realizadas, os inquéritos instaurados, e desmembramento de grupos de contrabandistas que a tudo anteriormente resistiram e que, por isto mesmo, jamais se sentiram perseguidos ou sequer prejudicados em seu comércio criminoso.

Se fôsse feito um levantamento nos casos que vendem objetos de procedência sabidamente estrangeira, principalmente aquelas que se apresentam em maior forma, muita coisa viria à tona e se teria explicação para tanta riqueza que se gasta e para tanta ostentação que fere a miséria das classes desprotegidas.

Já é tempo de se pôr paradeiro a um crime tão grande contra o país prejudicando suas rendas e seu desenvolvimento.

Aquêles que tomaram sôbre os ombros a incumbência de combater o contrabando merecem todo nosso apoio e prestígio da parte das altas autoridades federais e estaduais, civis e militares.

[illegible]

Soldado explorava a mulher sob ameaça

RIO —

O soldado da Polícia Militar José Jorge do Nascimento foi prêso, por uma turma de policiais da Seção de Repressão ao Lenocínio da Delegacia de Costumes e Diversões, ontem à tarde acusado de ameaçar a mundana Maria do Carmo Tozz Cordeiro, porque esta não queria dar-lhe dinheiro, como já vinha fazendo há cêrca de um ano e meio.

O que levou os policiais a deter o miliciano, em sua residência (Rua do Senado, 192, apartamento 703), foi a queixa apresentada por Maria do Carmo, ocasião em que, entre outras coisas, disse que fôra seu próprio marido, Ananias Vieira Cordeiro, que a levou à prostituição. Também disse que, ùltimamente, Ananias, ao saber da sua intenção de guardar o dinheiro que ganhava, se aliou ao policial-rufião, ameaçando-a até de lhe tirar a guarda dos filhos.

TUDO PARA O PM

Maria do Carmo Tozz Cordeiro, falando aos repórteres, disse que atualmente "trabalha" no bordel da Rua Pereira Franco, 25, acrescentando que ali, diàriamente, ganha Cr$ 5 mil, mais ou menos. Contou também que há cêrca de um ano e meio, numa das vêzes que foi prêsa, conheceu o PM José Jorge. Êste, então, lhe propôs "garantias", se ela fôsse morar em sua companhia.

Como vivesse só, Maria aceitou a proposta do "policial", indo com êle residir na Rua do Senado. Acontece que, quando já estava com êle há algum tempo, notou que as suas intenções eram, realmente, as de explorá-la. "Tudo o que eu ganhava — continuou a mundana — lhe entregava, mas nunca pude saber como êle gastava tanto dinheiro, pois nem mesmo o apartamento onde morávamos era de nossa propriedade".

TIRAR OS FILHOS

Continuando, Maria do Carmo disse que começou a pensar em se ver livre do rufião. Há dias, depois de uma breve discussão a mundana declarou que arrumou as suas coisas e foi morar com seus filhos num apartamento que comprara.

O PM, então, vendo que "perdeu a boa-vida" — finalizou — começou a procurá-la, propondo-lhe reconciliação. Não lhe dando importância, Maria do Carmo então passou a ser ameaçada de prisão por parte dos "colegas" do policial. Vendo que não iria ainda conseguir o seu intento, José Jorge foi procurar o marido da mundana para pedir-lhe que êle tirasse os filhos da companhia da mulher, se esta teimasse em não lhe dar mais dinheiro.

SUICIDOU-SE DENTRO DO HOSPITAL

RIO —

Suicidou-se ontem à tarde no interior do Hospital Pedro Ernesto, o comerciante José Nunes Alves (30 anos, Rua Dionisio, 220-Penha) ingerindo formicida diluído n'água. O suicida não esclareceu os motivos de seu ato, sendo o fato registrado no 17.º DP, cujas autoridades iniciaram diligências.

Mais um crime sob mistério

RIO —

Policiais da SVIC (17º Distrito Policial), auxiliados pelo detetive Rui, da Delegacia de Segurança Pessoal, estão em diligências visando esclarecer as circunstâncias em que se deu o assassinato do marceneiro Sebastião Vicente Ferreira, de 28 anos, que, na madrugada de domingo, ao sair de um baile no Morro do Borel, foi abatido com dois tiros de revólver calibre "32", sendo seu cadáver encontrado às 11 horas daquele mesmo dia, nas proximidades do local denominado "Chacara do Céu".

De acôrdo com as primeiras investigações, feitas pelos policiais, a vítima, embora sendo um cidadão de índole pacata, momentos antes de ir ao baile, desentendera-se com o indivíduo João de tal, porque êste, há algum tempo, vinha assediando, com propostas amorosas, a jovem Maria Isabel, que seria sua namorada. Durante todo o dia de ontem a polícia envidou esforços para localizar a jovem, pois julga que sòmente esta poderá esclarecer totalmente a ocorrência.

Bastidores Policiais

NÃO SE sabe por que até agora a antiga Polícia de Vigilância não foi incorporada à DESP, desde que ambos passaram à órbita estadual. A transformação dos antigos vigilantes em guardas-civis seria uma medida útil, pois facilitaria o serviço de policiamento ostensivo da cidade.

—o—

FOI PRÊSO um membro da quadrilha de aliciadores de mulheres que trabalhava na Praça Mauá. Denunciou-o duas menores que êle ludibriou. E as que agem nas ruas marginais ao Mangue e em alguns "inferninhos" e supostas boates de Copacabana, quando serão presos? E' só a Polícia querer e êles irão para a cadeia.

—o—

A INFORMAÇÃO que nos foi dada de que os chefes de comissariados promovidos a delegados ficaram adidos à DA por falta de delegacias distritais não é procedente. Estão sem delegados os 2º, 22º, 26º, 27º 28º e 29º Distritos e mais a Delegacia Policial Feminina. Ao que consta o governador pretende nomear para as vagas existentes amigos políticos. Um dêles é o Armando Fonseca.

—o—

MAIS um conflito em um bar da Praça Mauá, pontio de reunião noturna de mundanas, embarcadiços, contrabandistas homossexuais. Cinco feridos, dez tiros, muita confusão, mesas viradas. Falta de policiamento em lugar tão perigoso dá nisto.

—o—

OS MOTORISTAS de coletivos estão aborrecidos com a ação enérgica do Serviço de Trânsito. Não têm razão. Andem direito, cumpram a lei e nada haverá.

NICK

ABSOLVIDA NO I TRIBUNAL DO JÚRI

Raimunda Cardoso foi absolvida ontem, no I Tribunal do Júri (por unanimidade), da acusação de ter matado, a tiros, sua irmã Maria Benedita Cardoso, fato verificado, no interior do barracão n.º 221 do Morro do Pavãozinho, no dia 3 de março de 1957. Na acusação funcionou o promotor Silvério Pereira da Costa, enquanto a defesa foi feita pelos advogados Laércio Pelegrino e Américo Augusto Teixeira.

Feridas 5 pessoas no choque de marginais

RIO —

O comissário Kaiser, do 10.º Distrito Policial, continua procedendo às investigações no sentido de esclarecer os acontecimentos verificados, na madrugada de ontem, no interior do «Bar Flórida», na Praça Mauá, quando, em conseqüência do encontro de duas quadrilhas de maconheiros — segundo julga a Polícia — saíram feridas cinco pessoas, três das quais nada tinham a ver com o caso.

Os feridos, todos medicados e internados no Hospital Sousa Aguiar, foram: Gláucia Maria da Conceição (solteira, 23 anos, Rua Cunha Barbosa, 33), Harold Mollecop (solteiro, 23 anos, norueguês, marujo do navio «Rego»), Geraldo Martins Brunis (solteiro, 30 anos, Rua do Livramento, 66), Antônio Rosário Silva (solteiro, 3' anos, camelô, Rua Sacadura Cabral, 81) e o maconheiro José Antônio dos Santos.

QUADRILHAS

Segundo o que já foi constatado na Polícia, o tiroteio verificado no Bar Flórida, famoso por êsses espetáculos deprimentes, foi conseqüência de um encontro de "gangs" de maconheiros, uma das quais composta por José Antônio dos Santos e Geraldo Martins Brunis, enquanto a outra chefiada por um elemento ainda não identificado da Marinha de Guerra.

APÓS A FUZILARIA

Quando os policiais chegaram ao local só encontraram feridos pelo chão. Alguém informou, então, que um pistoleiro fugira pela Ladeira João Homem, situada atrás do Bar Flórida. Êsse pistoleiro foi encontrado, pouco depois, pelo PM 2.037, da Rádio-Patrulha n.º 119, que foi em seu encalço, apresentando horrível ferimento feito a bala, no rosto, e foi identificado, no 10.º DP, como sendo Geraldo Martins Brunis, que, apesar de gravemente ferido, mostrou-se insolente na presença das autoridades, dando a impressão de se achar sob o efeito da maconha. Não foi mais encontrada arma em poder do maconheiro.

"ME SALVEM"

José Antônio dos Santos, o maconheiro que saiu mais ferido do encontro no Bar Flórida, com a espinha dorsal quebrada a bala, não quis revelar o nome de quem o houvera atingido, limitando-se a pedir ao médico que o assistia, no sentido de que o salvasse, para, depois, êle vingar-se do "cara". Adiantou ao investigador de plantão no HSA "Isso é comigo. Me salvem que depois eu acerto as minhas contas sozinho".

OS OUTROS FERIDOS

Os demais feridos apenas se achavam, por azar, no Flórida, quando houve a fuzilaria dos marginais: a mundana Gláucia Maria da Conceição levou um tiro no calcanhar direito; o marinheiro norueguês Harold Mollecop ficou baleado no pé esquerdo; e o camelô Antônio Rosário Silva levou um tiro na face esquerda.

Matador da espôsa foi capturado

ITAGUAÍ, RJ —

Depois de andar foragido por vários dias, foi, finalmente, capturado e preso pela polícia do Estado do Rio o operário Damásio Lorosa que declarou haver matado sua espôsa Enedina da Silva com tiro no pescoço, em legítima defesa. O matador, como justificativa à sua declaração, afirmou que sua mulher o ameaçara de morte momentos antes. Disse ainda, que tempos atrás Enedina não ficou só na ameaça, tendo mesmo desferido uma punhalada em suas costas.

Encontrando-se à disposição da polícia de Itaguaí, Damásio esperará, ali, a palavra final da Justiça.

Acidente no tráfego: uma vítima

RIO —

Acusando fratura da coxa esquerda, contusões e escoriações generalizadas, deu entrada ontem, à tarde, no Hospital Sousa Aguiar, onde ficou internado, o apontador de obras José Batista de Miranda (20 anos, Rua São Bento, 32), que fôra atropelado por um automóvel ainda não identificado, quando transitava pelas imediações do número 20 da Avenida Rio Branco.

PRACISTA TENTOU MATAR-SE

Por motivos ainda ignorados, o pracista Luís Deonicio (solteiro, de 44 anos, residente à Rua Almirante Tamandaré, 41, apartamento 915), tentou matar-se ontem à tarde. Então, embebendo as vestes em álcool, ateou-lhes fogo, recebendo sérias queimaduras.

Socorrido por seus familiares, o vendedor foi levado para o Hospital Sousa Aguiar, onde ficou internado em estado desesperador, com raras possibilidades de sobrevivência.

Feridas 7 pessoas na colisão de coletivos

RIO —

Saíram feridas seis pessoas da imprudência do motorista Geraldo de Oliveira que, domingo pela madrugada, dirigindo o lotação chapa DF-5-34-39, da linha "Cascadura-Penha", repleto de passageiros, entendeu de avançar o sinal luminoso existente na passagem de nível de estação de Vicente de Carvalho, sendo colhido por um trem que procedia da estação de Acari, puxado pela locomotiva 1.086.

Enquanto o motorista causador do acidente se evadia, tomando rumo ignorado, os feridos, em ambulâncias, foram levados para o Hospital Getúlio Vargas. Com exceção do passageiro Antônio Abade Pinto, de 45 anos, que sofreu fraturas do crânio e várias costelas, além de contusões e escoriações generalizadas, os feridos, depois de medicados, retiraram-se para suas residências. O fato foi comunicado à polícia do 22.º Distrito, que está à procura do motorista Geraldo de Oliveira.

AS OUTRAS VÍTIMAS

Os outros passageiros que, felizmente, só saíram com leves ferimentos foram os seguintes: Vilmar Barroso Martins (casado, 29 anos, Rua Dantes, 129); João Nogueira (solteiro, 18 anos, Rua Oricás, 796); Aparecida Venância da Silva (16 anos, mesmo endereço), Adail José dos Santos (30 anos, Estrada Vicente de Carvalho, 323); Leopoldino José Borge 32 anos, Rua Almorés, 340 e Casemiro Simão de Oliveira (português, 59 anos, Rua Carimbá s/n.º).

Polícia no encalço do matador da 'tendinha'

RIO —

Policiais da SIVIC (13º Distrito) continuam em diligências a fim de capturar Agostinho Fernandes Sabino (operário, 24 anos), que matou Pedro Paulo Nunes de Almeida, na madrugada de anteontem, com sete tiros de pistola calibre 7,65, quando êste se encontrava na "tendinha" de sua propriedade, localizada no Morro do Escondidinho.

O criminoso após balear sua vítima, que teve morte instantânea, empreendeu fuga precipitada, trajando apenas um "short" que usava na ocasião. Feitos os exames pelo perito Murilo, do Instituto de Criminalística, foi procedida a remoção do cadáver para o necrotério do Instituto Médico Legal.

ERA DEVEDOR

Segundo foi apurado, Pedro Paulo, que era devedor de uma determinada quantia referente a despesas que fizera há tempos, na "tendinha" de Agostinho Fernandes, depois de discutir com o mesmo, sôbre o citado débito, apanhara um tijolo a fim de defender-se do comerciante que estava armado com uma pistola automática (calibre 7,65).

Não pôde, porém, fazer qualquer reação contra o dono da "tendinha", que acionou o gatilho sete vêzes, atingindo-o a queima-roupa. Apesar da intervenção de um amigo da vítima, Ercílio Damião do Nascimento, que saiu em perseguição ao criminoso, êste conseguiu descer o morro e sumir, deixando Pedro Paulo Nunes de Almeida inerte, atingido pelos seus disparos. O crime foi, então, comunicado às autoridades policiais do 13º Distrito.

Policial assassino vai a júri

RIO —

Não aceitando a tese do "homicídio em legítima defesa", o juiz Bandeira Stampa pronunciou o investigador Luís Santos Araújo para ser submetido a julgamento no II Tribunal do Júri, pela morte de Arlindo Pimenta, fato ocorrido no dia 24 de outubro de 1954 em um carro estacionado à esquina das Ruas dr. Padilha e das Oficinas.

"A matéria alegada pela defesa face às provas colhidas que admitem discussão, e pelas circunstâncias de não ter sido encontrada a fivela que teria sido arrancada por um tiro do cinto, que desapareceu no curso do processo, não pode ser apreciada nesta fase" disse o magistrado. A defesa argumenta que o policial cometeu o homicídio amparado pela lei, em legítima defesa tanto que foi alvejado por Pimenta tendo o tiro atingido a fivela do cinto.

CURSO SÃO SALVADOR S.A.

ASSEMBLÉIA GERAL ORDINÁRIA

São convidados os senhores acionistas a se reunirem em Assembléia Geral Ordinária no dia 29 de abril de 1961, às 1. horas, na sede social, na Rua México n. 98, para deliberarem sôbre o seguinte:

a) Aprovação das Contas, Balanço, Parecer do Conselho Fiscal e Relatório da Diretoria relativos ao exercício de 1960.

b) Eleição do Conselho Fiscal para o exercício de 1961.

c) Assuntos diversos.

Ficam à disposição dos senhores acionistas, a partir desta data, os documentos de que trata o art. 99 do decreto n. 2627, de 26 de setembro de 1940.

Rio de Janeiro, 20 de abril de 1961

CURSO SÃO SALVADOR S. A.
Yolanda Belfort Carneiro da Silva
Diretor

MINERAÇÃO MORRO VELHO S.A.

ASSEMBLÉIA GERAL ORDINÁRIA

2a. CONVOCAÇÃO

Nos têrmos do Art. 30 dos Estatutos, ficam convocados os senhores acionistas da Mineração Morro Velho S. A. para se reunirem em Assembléia Geral Ordinária, a realizar-se no dia 29 do mês de abril corrente, às 16 horas, na sede social, na Avenida Rio Branco n. 25, 5º andar, a fim de deliberar sôbre o Relatório e Contas da Diretoria, a eleição dos membros do Conselho Fiscal para o exercício de 1961 a 1962, a fixação dos seus respectivos honorários e bem assim outros assuntos de interêsse geral.

Rio de Janeiro, 24 de abril de 1961

Diretor-Presidente
Fernando de Souza Mello Vianna
Diretor-Secretário
Antônio Pinto de Avellar Fernandes
Diretor-Tesoureiro
Jorge Andrés Mera

Teatros & Boîtes
Programa para sua Noite

ALDA GARRIDO
fabulosa na comédia de J. Gama
"A VACA DE GUARDA CHUVA"
no Rival Cinelândia
HOJE, AS 21 HORAS — RESERVAS: 22-2721
AR REFRIGERADO

STUDIO-PRODUÇÕES
CONTATO
com: ADRIANO REYS e PAULO PADILHA
TEATRO MAISON DE FRANCE
HOJE, AS 21,15 HORAS
AR REFRIGERADO PERFEITO
IMPRÓPRIO ATE 18 ANOS — RESERVAS: 52-8678
PERMITIDO TRAJO ESPORTE
A SEGUIR: ESTRÉIA DA «PROGRAMAÇAO REPERTÓRIO»
COM: "O IDIOTA"

Você é COMERCIÁRIO, OPERÁRIO, BANCÁRIO e NAO TEM MAIS FURO PARA APERTAR O CINTO
venha gozar a sua situação com
"CARA DE PALHAÇO"
— A GUERRA DO ANO À TRISTEZA —
revista de Maia e Frazão com: NELIA PAULA — MANOEL VIEIRA — CARLOS MELO — GLÓRIA LADANY — MAURICIO LOYOLA e mais 60 artistas.
ESTRÉIA SEXTA-FEIRA AS 21 HORAS NO
TEATRO REPÚBLICA

HI-FI BAR E RESTAURANTE
(A CASA PREFERIDA PELA SOCIEDADE CARIOCA)
Direção de MAURICIO LANTHOS)
A primeira casa no gênero da América do Sul — Aberta, diàriamente, das 16 até às 6 horas da manhã — Apresentando as últimas novidades do Brasil e do mundo.
Cozinha nacional e internacional.
Clima de montanha
SEM «COUVERT» E SEM CONSUMAÇAO
PRINCESA ISABEL, 63 — TELEFONE: 57-1870 (PLAZA-COPACABANA-HOTEL) — A casa consagrada pelos jornalistas brasileiros em 1960.

O CANGACEIRO
EM NOVA FASE, SOB A DIREÇÃO DA CANTORA
HELENA DE LIMA
APRESENTA O CONJUNTO
YUMARÉ
DAS 6 DA TARDE AS 3 DA MANHÃ
RUA FERNANDO MENDES, 25 — COPACABANA

Estas gigantescas e misteriosas estátuas, algumas da altura de um edifício de 6 andares, foram encontradas na ilha da Páscoa, descoberta em 1722, habitada por um povo primitivo que ainda não conhecia o ferro e o bronze.

Você está preocupado com o enigma de seu futuro, a *segurança dos seus* ou a garantia dos seus bens? Nós trabalhamos, para dar, a Você, proteção contra todos riscos, através de nossos seguros.
Os corretores de seguros, em todo o país, sabem segurar o que é *seu* e dar-lhe a despreocupação necessária. Nós ficamos com as suas precupações.
O problema de sua previdência, nós o resolvemos de há muito: o SEGURO! PROTEÇÃO CERTA para você e os seus.

COMPANHIA INTERNACIONAL DE SEGUROS
Matriz: Rua 7 de Setembro, 94 — End. Teleg. Compinter — Tel.: 32-4270
Sucursal Rio - Rua Buenos Aires, 57 - Tels. 22-7670 - 22-7776*
CAPITAL E RESERVAS SUPERIORES A CR$ 1.000.000.000,00

14 sucursais, 30 escritórios regionais, 240 inspetorias e mais de 1.000 agentes em todo o país.

Casas em Brasília: Breno contra a venda

BRASÍLIA —

Plenário da CÂMARA

O sr. Antônio de Alencar Araripe, diretor-presidente do Banco do Nordeste, recentemente nomeado pelo sr. Jânio Quadros, foi, ontem reveramente criticado, da tribuna da Câmara, pelo sr. Martins Rodrigues, que o acusou de desacatar autoridades judiciais e proteger determinados grupos, com atos de politicagem barata.

Citou o orador, em primeiro lugar, portaria do sr. Araripe vetando, fora dos prazos previstos nos regulamentos do Banco, o empréstimo de Cr$ 140 milhões à emprêsa "Grandes Moinhos Cearenses S.A.", autorizado, ainda em dezembro, pela antiga administração, e que já se achava em fase de contratação, o que evidencia o objetivo político, tanto que outras operações de valor mais alto, autorizadas na mesma época, não sofreram impugnação.

VIOLÊNCIAS

O presidente teria alterado o edital de convocação da Assembléia-Geral Ordinária, para incluir na agenda, subrepticiamente, a destituição dos antigos diretores e a eleição de novos. Os diretores destituídos requereram mandado de segurança obtendo liminar do juiz competente. O presidente do Banco do Nordeste declarou que não cumpriria o mandado e realmente não o cumpriu.

Comprovando suas afirmações, o orador leu certidão dos oficiais de justiça que foram intimá-lo da concessão do mandado no qual consta o sr. Araripe declarando que empossaria os novos diretores quando e onde quisesse, não tendo contas a dar a ninguém.

O sr. Sérgio Magalhães (PTB-Guanabara) apresentou requerimento ao ministro da Educação e Cultura, no qual solicita informações sôbre se já foram aprovados os planos de economia para o corrente exercício e se todos os diretores já receberam delegação de competência para a movimentação das verbas.

Justificando, disse o sr. Sérgio Magalhães que o govêrno ainda não iniciou nenhuma aplicação das verbas orçamentárias, encontrando-se paralisada tôda a máquina administrativa do país acarretando grandes prejuízos à nação, tendo salientado, ainda, que o Estado da Guanabara, de modo especial, foi grandemente atingido pela inércia, na aplicação das dotações aprovadas pela Câmara.

VENDAS DE CASAS

O sr. Breno da Silveira (PSB-Guanabara) protestou contra o ato do presidente da Caixa Econômica do Rio de Janeiro, de publicar, em um matutino daquela capital, um edital sob o título "Venda de Casas em Brasília". Disse o sr. Breno da Silveira que as casas são habitadas por cêrca de sessenta funcionários da Câmara, e de acôrdo com o edital, poderão ser vendidas a terceiros. Disse o sr. Breno que ao fazer o seu protesto espera que o novo presidente da Caixa tome medidas acauteladoras de direito dos funcionários que estão habitando tais casas e que a Mesa da Câmara com urgência, solucione o problema que está a causar desassossêgo a dezenas de funcionários que com zêlo e probidade atendem aos interêsses do Congresso na capital da República.

VISITANTE

Acompanhado do embaixador Barbosa Carneiro, esteve em visita à Câmara dos Deputados o sr. David Morse, presidente da Organização Internacional do Trabalho. O sr. David Morse foi recebido no gabinete do sr. Sérgio Magalhães, 1º vice-presidente, no exercício ocasional da Presidência.

Conclusões da 12.ª pág.

Feirantes . . .

801 a 1.000; dia 5 de maio, de 1.001 a 1.200; dia 6 de maio, de 1.201 a 1.400; e dia 8 de maio, de 1.401 em diante. As carteiras serão entregues mediante apresentação de documentos de identidade, protocolo de revisão, no horário das 13 às 18 horas, exceto nos dias 29 de abril e 6 de maio (sábado), quando a entrega será de 9 às 12 horas.

Lei Lacerda . . .

SE NÃO RESOLVER, VOU MELHORAR

Após a entrevista, o diretor do Trânsito submeteu-se a inúmeras perguntas dos jornalistas. Perguntado sôbre se resolveria de vez o problema do tráfego na cidade, disse o diretor do Trânsito:

— "Conheço as dificuldades na solução do problema, principalmente com a topografia da cidade, sem pistas de alta velocidade e com veículos coletivos de tôda espécie, mas, o que puder fazer em benefício da população, farei, esperando a cooperação de todos na difícil solução dêste difícil problema."

Seminário do . . .

... Seminário as Conclusões e Recomendações para aprovação final, de acôrdo com as instruções recebidas da Direção Geral.

Art. 5º — Compete às Comissões:

a) analisar, por meio de debates, os Documentos Básicos apresentados, aprovando-os ou não;

b) em caso de discordância serão feitas as emendas restritivas ou aditivas;

c) a forma de aprovação ou rejeição de quaisquer documentos, em parte ou no todo, será feita por meio de votação dos integrantes da Comissão, prevalecendo o critério da maioria;

d) aprovados ou sofrendo emendas dos Documentos Básicos, as Comissões registrarão as aprovações ou emendas em atas e as apresentarão ao Plenário com as Conclusões e Recomendações;

e) quando os votos vencidos forem de real interêsse para as adequações dos problemas focalizados, poderão a juízo da Comissão, serem apresentados ao Plenário, em separado, como contribuição para posteriores estudos técnicos.

Art. 6º — As Reuniões Plenárias competem a apresentação das Conclusões e Recomendações e ratificação final dos Documentos.

Art. 7º — A aprovação final dos Documentos, Conclusões e Recomendações em Reunião Plenária, será feita por votação, prevalecendo também aqui o critério da maioria.

Art. 8º — O plenário não comportará debates, admitindo-se, uma breve explanação de cada presidente de Comissão.

III. — DO DIREITO DE VOTO

Art. 9º — O direito de voto, quer na constituição da Mesa dirigente das Comissões, quer na aprovação dos Documentos e Conclusões e Recomendações e suas eventuais emendas em Plenário, é exclusivo dos participantes.

Art. 10º — Os demais participantes especialmente convidados pela direção geral do Seminário, funcionarão como observadores e, em se tratando de técnicos, poderão interferir nos debates, sòmente a título de contribuir para elucidar questões atinentes ao problema em discussão.

IV — Disposições Gerais

[illegible] soberana para decidir as questões de ordem geral, de interêsse do Seminário Econômico do Carvão Nacional.

Composto . . .

Lima, Oneida Alvarenga, Guilherme Santos Neves, Luís da Câmara Cascudo e Edison de Sousa Carneiro. Êste último nome terá ainda as funções de diretor-executivo da Campanha de Defesa do Folclore Brasileiro, de acôrdo com o texto da portaria ministerial número 173, de 20 do corrente.

Por outro lado, através da portaria 172, o ministro Brígido Tinoco deu organização administrativa à Campanha, que se dividirá em um Conselho Nacional de Folclore e uma diretoria-executiva, indicando a competência de cada um dos setores no âmbito da realização dos programas governamentais no que tange às tradições populares brasileiras.

Agora falta . . .

Acrescentou ainda aquêle técnico que no período do calor há um deficit de 500 milhões de litros diários de água, que só poderá ser superado mediante um aumento do volume necessário à adução.

REMENDOS PRONTOS

Estão já concluídas tôdas as obras nas linhas de Ribeirão das Lages, que haviam estourado em conseqüência da pressão — normal, diga-se.

Além dos remendos periódicos, disse o sr. Corrêia Nunes que o DA enfrenta ainda a escassez de verbas. Cr$ 624 milhões foram já liberados e deverão chegar às mãos do Departamento dentro de três ou quatro meses. Serão empregados — os 624 milhões — em completar certas obras que ajudarão a normalização do abastecimento. Ontem, ainda, concluiu, encaminhou ao secretário de Viação e Obras um processo com 25 laudas, em que se relata todos os problemas que afligem a cidade no tocante ao abastecimento de água.

CONCLUSÕES DA PRIMEIRA PÁGINA

Cuba na ONU: . . .

CANADÁ APELA

O "To[illegible] Star" exorta em editorial os Estados Unidos no sentido de que não invada Cuba, afirmando que o prestígio moral do Ocidente não resistiria um golpe de tal magnitude. Num artigo de primeira página, o jornal diz que o govêrno do presidente Kennedy não realizou novos esforços para encontrar uma "forma de viver em paz com Cuba, cujas passadas misérias e presentes vínculos estreitos com o bloco comunista em muito se devem à exploração e indiferença norte-americanas".

"O Canadá — diz — está disposto a seguir uma conduta responsável e consciente na luta contra o comunismo e a busca de uma paz [illegible]. Deve recusar a Doutrina de Kennedy, que não promete nenhuma dessas duas virtudes, porém, sim, um agudo aumento das tensões e perigos, e transformaria os EUA no inescrupuloso ferrabrás do mundo ocidental."

PADRES PARA-QUEDISTAS

A Rádio de Havana anunciou hoje que foram detidos na península de Zapata, onde foi realizada a invasão da semana passada, dois sacerdotes um dos quais foi identificado como Segundo de La Cera. Acrescentou a emissora que um sacerdote confessou que êle e outro padre, cujo nome não se deu, saltaram de pára-quedas sôbre Cuba durante os desembarques das fôrças invasoras.

Falando ante os diretores de jornais norte-americanos sôbre o fracasso da invasão, Francis L. M[illegible] da UPI em Havana, disse que corresponde à imprensa dos EUA uma grande parte da culpa pelo malôgro da operação militar. "Considera-se que a imprensa norte-americana deu excessiva publicidade aos preparativos da invasão."

PLANO

MacCarthy disse aos 175 diretores de jornais que as atuais consultas do presidente Kennedy com os chefes do Partido Republicano são prelúdio de dois passos, a saber:

1 — sondagem das Nações Latino-Americanas, para determinar até onde estão dispostas a agir militarmente para devolver Cuba ao meio democrático; e

2 — sondar aliados ocidentais tais como o Canadá, Grã-Bretanha e França para determinar até onde estão dispostos a ir em apoio de ulteriores movimentos contra Fidel Castro. "Creio que o presidente Kennedy aceitou a conclusão de que a OEA, que deveria cumpri-la, não vai cumprir a tarefa."

A seguir, MacCarthy disse que os líderes anticastristas [illegible] os países do mundo livre fizessem um esfôrço conjunto numa ação em Cuba do tipo Coréia. Acrescentou que [illegible] ainda em reservas fôrças adestradas que poderiam colaborar em semelhante ação militar".

O QUE PENSA NIXON

O ex-vice-presidente Richard Nixon, segundo a United Press pensa a respeito de Cuba:

1 — "que o govêrno norte-americano deve estar disposto a proceder como a conversar. E isto significa que êle deve falar menos agressivamente e agir mais agressivamente, à medida que a subversão vermelha ameace o mundo livre".

2 — "não é partidário de abandonar o Laos, mas revela-se que considera que a situação ali é desesperada, a menos que haja uma modificação completa na direção. Pensa na classe de acontecimento que salvou o Vilt Nam do Sul, no apoio norte-americano a um líder vigoroso como Ngo Diem, do Viet Nam".

3 — "é essencial que os Estados Unidos desenvolvam fôrças encobertas para serem usadas contra os esforços vermelhos, particularmente na América Latina;

4 — pior que poderia surgir no malogro da recente invasão cubana, seria uma decisão dos EUA de lavar as mãos de tôda participação em apoio secreto ou encoberto dos esforços anticomunistas".

HONDURAS ROMPE

O govêrno de Honduras rompeu relações diplomáticas com Cuba "até que Havana se submeta de novo às normas do sistema interamericano".

DOIS EDITORIAIS

O "New York Post" em editorial sôbre Cuba diz entre outras coisas: "Os govêrnos latino-americanos se enganam se acreditam que sòmente o poderio militar os salvará do fidelismo. Devem começar imediatamente a organizar sua própria revolução sob a bandeira do progresso sem tirania porque do contrário cairão — e nós poderemos cair também ao procurar salvá-los quando seja demasiado tarde".

O "New York World Telegram an Sun" diz: "desde o princípio se fêz evidente que o único em que estavam de acôrdo todos os membros dos grupos exilados cubanos era o ódio à ditadura de Fidel Castro. E também evidente que para esmagar o "soviet cubano" se requer uma direção e esfôrço pelo menos iguais aos que a incessante oratória e metralhadoras de Castro obtém de seu auditório cativo". Após explicar que o Serviço Secreto dos EUA tinha três alternativas: insistir na união de tôdas as facções, apoiar a uma e prescindir das demais, ou apoiar a tôdas as facções, o editorial acrescenta: "Agora parece claro que a terceira alternativa era boa em vista que constitui a oposição maior a Castro".

DENÚNCIA DE ROA

Na carta-denúncia ao presidente da ONU sôbre a presença de navios de guerra dos Estados Unidos em águas jurisdicionais cubanas, diz Raul Roa: "em ato de descarada provocação e ostensiva intervenção, êsses barcos enviaram várias lanchas à terra, com o propósito de recolher os invasores fugitivos que ainda permanecem nalgum lugar (Girón), depois da esmagadora derrota sofrida pelos mercenários em mãos das milícias populares e do Exército e da Fôrça Aérea do govêrno revolucionário".

"Êsse novo ato de pirataria internacional corrobora cabalmente que o govêrno do presidente Kennedy já passou da agressão militar indireta para a intervenção direta, com aberta transgressão dos princípios básicos da Carta e absoluto menosprêzo à resolução adotada pela assembléia geral da ONU em virtude da reclamação interposta por Cuba".

APÊLO DE CLEMÊNCIA

Nas últimas horas tiraram apêlo de clemência aos invasores capturados pelas fôrças de Fidel Castro, o presidente da OEA, embaixador Fernando Lobo (brasileiro), o secretário-geral da mesma organização, sr. José Mora, o presidente Frondizi e outras altas autoridades argentinas.

O apêlo está dirigido a evitar ao paredão de fuzilamento a todos os invasores, pois outra não era a intenção dos invasores, que não matar, se fôssem vitoriosos. Um grupo de mulheres cubanas, se dizendo espôsas de homens que participaram da invasão, declararam-se em greve de fome em Nova Iorque, até que os Estados Unidos se resolvam a "solucionar a questão cubana".

OPINIÃO BRITÂNICA

A embaixada da Grã-Bretanha no Rio distribuiu ontem aos jornais cariocas dois despachos do British News Service, transcrevendo trechos de editoriais dos principais jornais ingleses sôbre a questão cubana:

— "The Spectator" diz que "a influência soviética se infiltrou pela conveniência cubana em tempo alarmantemente curto";

— "Sunday Times" diz que "os amigos e aliados dos EUA compreendem o dilema diante do qual se encontra o presidente Kennedy e recebem que a tirania seja agora mais aguçada em Cuba";

— "Observer" diz que "se deve reconhecer que as nações neutras [illegible] pria maneira e que a tolerância é o único meio de conquistar-lhes o apoio". (UPI-USIS-BNS-DC).

Golpe do . . .

tituto, que não chegou a ter um têrço sequer de votos dos presentes a seu favor.

Antes de dar seu voto contrário à reforma preconizada pela IAA, que julgou uma manobra, e, mais ainda, contra a acumulação de cargos do sr. Leandro Maciel que, agora além de presidente do Instituto o é também da Companhia Usinas Nacionais, cargo para o qual êle próprio se elegeu, e contra a substituição do atual diretor-gerente, sr. Tadeu de Lima Neto, funcionário da emprêsa há 50 anos e seu fundador, pelo primo do ministro do Trabalho, sr. Castro Neves, que além de nunca ter sido homem de emprêsa, nenhuma ligação tem com a indústria ou produção do açúcar, não sendo, nem mesmo acionista da companhia, o prof. Maurício de Medeiros fêz a seguinte declaração à assembléia, que constou da ata:

— "Ao subscrever com os demais companheiros de diretoria o edital para convocação desta assembléia nos têrmos em que nos foi minutado pelo departamento jurídico do Instituto do Açúcar e do Álcool, fi-lo somente porque, havendo tratadistas que consideram necessária, para perfeita convocação, a totalidade dos membros das diretorias das Sociedades Anônimas, havendo eu já, anteriormente, em carta enviada ao digno presidente do IAA, solicitado as modificações da dita convocação pedida por êste Instituto, como maior acionista da companhia, asseverado não ser propósito da diretoria recusar a fazê-la, não quis pela minha abstenção invalidar a dita convocação. Não importa, porém, essa assinatura, de renúncia aos direitos que porventura me caibam na qualidade de presidente eleito e com mandato em vigor".

40 MILHÕES DE LUCRO

P[illegible], disse o presidente do Conselho Fiscal da Companhia Usin[as] Nacionais: "C[on]tràriamente ao que gente de má fé tem propalado, esta é uma emprêsa próspera, graças à sábia gestão que lhe tem imprimido seu digno diretor-gerente Tadeu de Lima Neto que, com seus 50 anos de casa, conhece-lhe todos os meandros. Encerramos o balancete do primeiro semestre no exercício financeiro vigente, com um lucro líquido de 40 milhões 965 mil cruzeiros, que para o capital realizado até outubro de 1960, de 200 milhões de cruzeiros, representa um lucro de 20 por cento.

O patrimônio da Companhia — asseverou — se tem valorizado e ampliado de ano para ano. Seu mo[vim]ento comercial anual sobe a mais de 3 bilhões de cruzeiros, a despeito da concorrência que lhe vêm fazendo as refinarias paulistas, vendendo na praça do Rio, por preço inferior ao tabelado, coisa que a companhia não pode fazer. As refinarias da companhia, mantidas fora do Rio de Janeiro, têm abastecido o mercado local, sem duplicação do impôsto de vendas e consignações. E nenhuma delas é deficitária.

ESTRANHA ATITUDE DO IAA

Acentuando que tôdas essas circunstâncias tornam estranha a [de]liberação da presidência do Instituto do Açúcar e do Álcool de elaborar uma reforma nos estatutos da emprêsa, sem audiência ou sequer informar à atual diretoria, o professor Maurício de Medeiros deixou consignado em ata o seu solene protesto "contra esta maneira de agir, como se a atual diretoria não fôsse capaz de examinar as medidas de reforma sugeridas [illegible] a prudência que a experiência lhe confere e de que fala eloqüentemente o balancete a que acima me referi".

Discorreu, a seguir, sôbre o problema dos empregados da emprêsa, frisando que "a Companhia proporciona a seus servidores uma assistência social de alto padrão, o que faz com que os trabalhos decorram em ambiente de harmonia, além de compreensão conforme se [pôde] verificar por [ocasião] dos festejos com que foi comemorado o cinqüentenário da emprêsa, fundada em 1911".

Berle: luta . . .

fronteiras. Seu desenvolvimento econômico assenta em doutrinas sociais que garantem a todos uma participação do sucesso econômico. Isso não se deve a um materialismo norte-americano. Abraçando várias religiões, os norte-americanos se unem no conceito de obrigação para com seus irmãos e vizinhos. Todos êles, cristãos, judeus, agnósticos, reconhecem o dever comum da fraternidade e a ajuda mútua, o que torna cada um capaz e deixa a todos em liberdade para buscar as virtudes eternas do dever e da verdade".

"Uma situação idêntica — continua o orador — constitui o caminho para a independência e o progresso na América Latina. Essa a filosofia da Aliança para o Progresso. Foi isso o que o presidente Kennedy queria dizer a 13 de março próximo passado.

Pelo fato de os Estados Unidos serem mais bem defendidos, mais preparados e mais equipados para ajudar, podemos dar uma poderosa contribuição para isso — a revolução do progresso e da liberdade no hemisfério americano. Podemos dizer — porque já o provamos — que as necessidades sociais das massas são tão importantes quanto o desenvolvimento econômico. Podemos dizer, porque já o demonstramos, que o desenvolvimento econômico não tem por propósito tornar os ricos mais ricos, mas sim tirar os pobres da pobreza e os analfabetos da ignorância".

PARALELO

"Há perfeito paralelo entre a situação de hoje e a de 1947 — esclarece o sr. Berle. — Então, o bloco comunista procurava tomar a Grécia, sob a camuflagem da revolução. Os Estados Unidos entraram em ação para proteger a independência grega. As fôrças comunistas denunciaram o Plano Marshall, assim como o comunismo do ultramar denuncia hoje, em nome de Castro, a Aliança para o Progresso. Então, o bloco comunista planejou perturbar todos os governos da Europa Ocidental, como hoje ameaçam os governos latino-americanos. Estou certo de que os latino-americanos, ao debaterem a questão, escolherão a Aliança para o Progresso face às ameaças e falsas promessas dos agentes e propagandistas pagos pel comunismo do ultramar". — (USIS-DC).

URSS-Grã- . . .

quele departamento, informou que, em relação à posição dos Estados Unidos, queria deixar "bem claro que até que haja uma cessação comprovada da luta, não haverá conferência no que se refere à nós".

Paris cercada . . .

uma paralisação do trabalho para expressar sua solidariedade ao govêrno e sua decisão de ajudar De Gaulle a sufocar a rebelião direitista. Em Paris e nas principais cidades francesas, a greve, que teve por motivo a "defesa das liberdades públicas", motivou a interrupção de tôdas as atividades industriais e comerciais.

As escolas fecharam suas portas, 350 mil ferroviários suspenderam todos os serviços de trens na França, os ônibus de transporte urbano ficaram parados, trezentos mil mineiros abandonaram os poços, silenciaram as grandes rotativas dos jornais, as fábricas de automóveis e os bancos — tôda a França parou durante 60 minutos para protestar contra a insurreição deflagrada na Argélia.

Milhares e milhares de voluntários vêm-se apresentando para formar o "Exército Civil" que as autoridades começam a organizar para enfrentar um possível ataque dos veteranos pára-quedistas da Legião Estrangeira, que acompanham os sublevados do norte da África.

Os primeiros voluntários apresentaram-se na madrugada de ontem no Ministério do Interior, onde receberam uniformes mas não armas. As filas continuaram durante todo o dia, engrossando de hora a hora. Segundo se informou oficialmente, os civis assim engajados serão utilizados no reforço das unidades da Polícia e da Guardarmoria.

O Gabinete também anunciou que seriam convocadas as vastas reservas militares do país, que serão destinadas a unidade especiais para enfrentar as ameaças de invasão.

BLOQUEIO ECONÔMICO

O ministro de Informações, Louis Terrenoire, informou às 18 horas de ontem que o presidente De Gaulle, usando de seus podêres excepcionais, decretara o bloqueio econômico da Argélia. "É vontade do chefe de Estado — disse o ministro Terrenoire — que a Argélia fique inteiramente isolada da França, sem qualquer contemplação. Os insurretos são insurretos e com êles não se pode negociar. Serão utilizados todos os meios possíveis para isolá-los até que chegue o momento em que possam ser eliminados".

Disse, finalmente, que com essa medida até a navegação entre a Argélia e os distritos metropolitanos está suspensa.

Terrenoire explicou, igualmente, o sentido das medidas de segurança que se adotam, tanto para reforçar o Exército como a polícia, para assegurar a perfeita tranqüilidade em todo o país.

Para impedir um possível ataque de pára-quedistas, todos os aeroportos permanecerão bloqueados e as fôrças da Polícia e da Gendarmeria continuarão de prontidão...

Além da convocação dos reservistas, alguns dos quais foram destacados para integrar a XVI Divisão do Exército, foi estabelecido o direito de requisição militar, foi aumentado de 5 para 15 dias o período durante o qual a polícia pode ter em prisão preventiva os suspeitos de atentar contra a segurança do Estado e se estenderam a todos os participantes de atividades subversivas as medidas que permitiam a internação de rebeldes muçulmanos em campos de concentração.

NÃO É UNÂNIME

Terrenoire anunciou, ainda, que nem tôdas as fôrças militares na Argélia aderiram à rebelião, indicando que o comandante do Distrito de Oran, general Jean de Pouilly, continua sem acatar as ordens dos rebeldes em seu comando provisório instalado em Tlencen. Acrescentou que outras unidades em Oran, Mostaganem, Medea e Orleansville se mantêm leais a Paris, bem como alguns destacamentos de avião, cujas bases, contudo, foram ocupadas pelos pára-quedistas.

Como confirmação da lealdade da fôrça aérea, o govêrno anunciou que nove caças a jacto procedentes da Argélia aterraram, ontem, no sul da França.

PERIGO DE ATAQUE

Em a Emissora de Argel, dominada pelos insurretos, indicou, ontem que não se havia ordenado a partida de fôrças paraquedistas rumo ao solo francês. O comandante dos insurretos, gen Maurice Challe, também afirmou que êle e seus camaradas não têm ambições políticas ou pessoais, mas que os anima o propósito de "pacificar a Argélia, pois o Exército resiste em aceitar a humilhação de abandonar uma província francesa".

Em círculos políticos parisienses são aceitas como sinceras as declarações de Challe, mas teme-se que o ataque seja desfechado principalmnte devido à influência dos homens que cercam o gen Challe quase todos impulsivos, direitistas extremados que anteriormente sustentaram que a única forma de assegurar a permanência de uma "Argélia Francesa" era tomar o govêrno de Paris.

Entre êles figura o ex-deputado e ex-oficial de paraquedistas Pierre Lagaillarde, líder dos "colonos" europeus na Africa que, ontem, chegou à Argélia procedente da Espanha, onde estava asilado.

Todavia, acredita-se, ainda, nos círculos oficiais parisienses, que os rebeldes não tentarão, de imediato, a invasão do território metropolitano e dedicarão seus esforços a criar um "govêrno independente" em Argel.

O govêrno francês põe em dúvida a fidelidade de alguns oficiais generais que, embora não se tenham manifestado ainda em favor do golpe, pelo seu passado demonstram possibilidades de fazê-lo. Como confirmando tais temores, anunciou-se, ontem à noite, a prisão de dois altos oficiais da guarnição francesa na Alemanha Ocidental.

Os detidos foram identificados como o general Vanuxen, comandante da Divisão Blindada francesa na Alemanha, e o coronel Dufour, chefe de um regimento de paraquedistas.

MUÇULMANOS CONTRA O GOLPE

O govêrno rebelde argelino na Tunísia exortou, ontem, os muçulmanos de tôda a Argélia a que combatam a insurreição deflagrada por oficiais-generais direitistas do Exército francês. U[ma] declaração expedida ontem à noite diz que o govêrno revolucionário "está resolvido a se opor através de todos os meios e com a ajuda de seus amigos e irmãos à aventura dos generais fascistas, a fim de despojar a Argélia de todos os germes do domínio colonial".

[Ex]plica, ainda, a declaração que desde 22 de abril está a Argélia [sob o] domíni[o] de um grupo [de] generais hostis a um ajuste pacífico do conflito argelino.

"O domínio pela França — acrescenta o comunicado — foi substituído pelo domínio dos [illegible] ultra-direitistas, [illegible] Nas atuais circunstâncias [illegible] uma verdadeira ameaça paira sôbre o povo argelino. A barbárie colonialista, da qual os generais mostraram a medida quando tiveram comandos na Argélia, terá agora rédea sôlta." (UPI-SIP-DC).

Passeios de turismo com "chapas-brancas"

BRASÍLIA —

Plenário do SENADO

O senador Caiado de Castro, o primeiro orador da curta sessão de ontem do Senado — uma hora de duração — fêz uma série de considerações sôbre Brasília, para terminar focalizando o problema dos famosos "chapas-brancas". Recordou a ênfase dada por JQ, quando baixou as ordens, proibindo o uso dêstes carros, em horários que não os de trabalho. Lembrou, inclusive, as apreensões feitas com certo estardalhaço de alguns veículos.

Hoje, no entanto, observou, a orgia é completa. As ordens do presidente não são respeitadas e, a todo instante, em logradouros de turismo., à porta dos mercados e estabelecimentos comerciais, encontram-se "chapas brancas" estacionados. Nos passeios de natureza turística, igualmente, os carros oficiais levam vantagem. E dominando sempre, entre os seus passageiros, senhoras, senhoritas e até crianças.

ATENDIMENTO AOS FERROVIARIOS

Antes de concluir o seu discurso, o sr. Caiado de Castro manifestou os seus aplausos ao pronunciamento do sr. Augusto Moura Andrade, na sessão do Congresso Nacional do dia 21, data consagrada à comemoração do primeiro aniversário de Brasília.

Encerrando, fêz-se porta-voz, junto a JQ, de um apêlo dos ferroviários de todo o Brasil, no sentido de serem atendidas as suas reivindicações mais sentidas, ameaçadas, agora, por atos da diretoria da Rêde Ferroviária Federal S. A.

NOVOS ELOGIOS

O senador Paulo Fender congratulou-se, também, com os senadores Auro Moura Andrade e Freitas Cavalcanti pelos mesmos motivos pelos quais o fizeram o primeiro orador, senador Caiado de Castro. E pleiteou a transcrição dos Anais da saudação de JQ.

VISITA A LOURIVAL

Por proposta do sr. Daniel Kliger foi constituída uma comissão integrada pelo proponente e pelos senadores Gaspar Veloso, Guido Mondim, Cunha Melo, Mem de Sá e Eribaldo Vieira, para visitar o senador Lourival Fontes, acidentado, na véspera.

ÚLTIMAS DO ESPORTE

Brasileiros líderes no basquetebol

RIO, NITERÓI —

Com a derrota surpreendente dos paraguaios frente aos chilenos, o "five" brasileiro isolou-se na liderança, invicto, ao abater ontem, à noite, no Maracanãzinho, aos argentinos, por 84 a 63.

Os chilenos que jogaram na preliminar, tiraram a invencibilidade dos paraguaios, com uma vitória sensacional e obtida no último segundo, por 61 a 60. A arrecadação no Rio foi de Cr$ 257.700,00.

EM NITERÓI

No ginásio Caio Martins, em Niterói, na preliminar, os equatorianos venceram aos venezuelanos, por 58 a 56, num prélio bem disputado e só definido nos últimos minutos. No jôgo principal, os uruguaios laurearam-se sôbre os peruanos, por 61 a 49, com certa facilidade. A renda somou apenas Cr$ 14.260,00.

MARCADORES DOS BRASILEIROS

Os pontos dos brasileiros foram marcados por Vlamir (28), Amauri (20), Rosa Branca (8), Jatir (8), Sucar (8), Renê (2), Valdemar (7), Mical (3), Tozzi e Mosquito.

VILA DA PENHA ABANDONADA

RIO —

Um dos b[airros mais] populosos do subúrbio da Leopoldina [illegible] em completo [aban]dono por parte dos podêres públicos. Suas ruas, esburacadas e literalmente tomadas pelo mato, apresentam asecto contristador. A [situação dos mor]adores é de aflição, pois o abandono em que se encontram as ruas da Vila da Penha, principalmente as de nome Prof. Viana da Silva, Oscar Clarck e Francelino Mota, possibilita a proliferação das doenças endêmicas e o afluxo de assalt[antes] e maus elementos. Os moradores, em conseqüência, estão em constantes sobressaltos.

Chamamos, por isso mesmo, a atenção das autoridades competentes para que se lembrem das promessas feitas antes das eleições.

Bilhetinhos do dia, de J. Quadros

êsses planos devem interessar, com exclusividade, aos pequenos agricultores, com interêsse especial por aquêles que constituem o chamado cinturão verde dos grandes centros urbanos".

Reunião do Conselho Econômico da OEA

"Ministro das Relações Exteriores:

Determino que apoie, tão logo se concretize, a proposta Argentina no sentido de que a reunião do Conselho Econômico da Organização dos Estados Americanos se verifique em Montevidéu."

Taxas da Cia. Fôrça e Luz do Paraná

"Ministro das Minas e Energia:

Esclareço que a Companhia Fôrça e Luz do Paraná decidiu aumentar em trinta por cento as taxas anteriores. Em consequência disso, determino que reexamine o problema e a conveniência de delegar a fiscalização ao govêrno do Estado do Paraná."

Tráfego de Entorpecentes

"Ministro da Justiça:

Determino estudo, no prazo de quinze dias, para criação de um órgão específico destinado a combater o tráfego e o uso ilícito de drogas entorpecentes."

Ampliação da Frota Mercante

"Secretaria particular:

O govêrno federal deseja conhecer as necessidades de renovação e ampliação da Frota Mercante Brasileira, nas emprêsas privadas. Em conseqüência, determino seja promovida uma reunião do Sindicato respectivo, dos principais armadores e da Comissão de Marinha Mercante, em meu gabinete."

Hospital de Pôrto Alegre

"Presidente da Caixa Econômica Federal do Rio Grande do Sul:

Autorizo a atender, até cinquenta por cento do requerido, isto é, até dez milhões de cruzeiros, o "Hospital Femina", de Pôrto Alegre, destinado à maternidade e à assistência ao recém-nascido."

Trecho Rodoviário João Pessoa-Natal

"Ministro da Viação:

Determino ao diretor do Departamento Nacional de Estradas de Rodagem as necessárias providências para a entrega no prazo de quinze dias, da construção e do asfaltamento da Rodovia BR-11 no trecho João Pessoa-Natal, ao 1.º Grupamento de Engenharia do Exército Nacional. Dentro do mesmo prazo, esclareço, deverão ser comunicadas ao govêrno federal, através de entendimentos diretos e urgentes, as providências adotadas. Determino, finalmente, a conveniência de ser ouvido o coronel Albuquerque Lima, diretor-geral do Departamento Nacional de Obras Contra as Sêcas."

Agências do DCT

"Diretor Geral do Departamento de Correios e Telégrafos:

Verificar, urgentemente, as notícias referentes ao fechamento de agências em Pernambuco e, ainda, se há casos análogos no país.

Determino providências no prazo de cinco dias e estabeleço que, se necessário, será readmitido o pessoal mínimo indicado pelo diretor do DCT."

Aeroportos do Vale do São Francisco

"Ministro da Agricultura:

Determino as providências necessárias para um rápido entendimento com a Comissão do Vale do São Francisco, para o fim de construir ou pavimentar os aeroportos daquela região, de acôrdo com o plano de trabalho do corrente ano."

Operações de Crédito Agrícola

"Ministro da Fazenda:

Determino ao Conselho Superior das Caixas Econômicas Federais elogiar o Grupo de Trabalho incumbido de estudar as possibilidades de as Caixas Econômicas Federais realizarem operações de adiantamento de receita e, ainda, operações de crédito agrícola, pelo magnífico relatório apresentado. Determino a elaboração do projeto de lei que trata da reforma das citadas Caixas e o envio ao meu gabinete do projeto em questão. Assim como da exposição de motivos, dentro de vinte dias".

Usinas Salto do Funil

"Ministro das Minas e Energias:

Determino que, tendo em vista o relatório e a exposição da Companhia Hidrelétrica do Vale do Paraíba e a necessidade de se traçar, urgentemente, a política de execução e financiamento da Usina Salto do Funil e de uma Usina Termelétrica, com potência de 120.000 kws., de interêsse da região da Guanabara e dos Estados adjacentes, seja constituído grupo de trabalho a ser integrado pelo titular das Minas e Energia, que o dirigirá pessoalmente; pelo presidente daquela Companhia Hidrelétrica e por representantes do Conselho de Águas e Energia Elétrica, do Banco do Brasil, do Banco Nacional de Desenvolvimento Econômico, do Estado da Guanabara, do Estado do Rio de Janeiro e do Estado de São Paulo. O grupo de trabalho que terá um prazo de trinta dias para apresentação do relatório, poderá requisitar serviços e servidores a qualquer Ministério, autarquia ou órgão de administração indireta, sendo suas atividades consideradas relevantes."

Sequestro de Bens

"Ministro da Justiça:

Determino que examine, ao lado dos processos administrativos e criminais, nos casos de contrabando, a providência do sequestro dos bens dos incursos nesse crime para garantia dos prejuízos causados à Fazenda Nacional.

Esclareço que "essa providência seria tomada pelos procuradores da República."

Intercâmbio com o Japão

"Ministro das Relações Exteriores:

Determino a constituição de grupo de trabalho para o fim especial de incrementar o intercâmbio entre o Brasil e o Japão. O referido grupo será constituído por representantes dos Ministérios das Relações Exteriores — que o presidirá; da Indústria e do Comércio; da Agricultura; das Minas e Energia, assim como da SUDENE, do Banco do Brasil, do Instituto Brasileiro do Café e da Comissão de Marinha Mercante.

O relatório do grupo, que deverá se instalar no Itamarati, deverá ser apresentado dentro de 45 dias. Recomenda, finalmente, que o presidente desta Comissão entre em contato com o Adido Comercial da Embaixada do Japão, bem assim com os membros da Missão Japonêsa que ora estuda entre nós a possibilidade de incremento da importação de minério de ferro."

Produção de Gêneros Alimentícios

"Ministro da Agricultura:

Determino reunir o presidente do Banco Nacional de Crédito Cooperativo, o presidente do Banco do Brasil e o presidente do Conselho Superior das Caixas Econômicas para o fim especial de, examinadas a política de preços mínimos, as novas diretrizes da Carteira de Crédito Agrícola do Banco do Brasil e das Caixas Econômicas Federais, conjugar esforços no sentido de que as cooperativas e os lavradores aumentem, com a urgência indispensável, a produção de gêneros alimentícios e agrícolas em geral no corrente ano."

Relatórios Mensais

"Presidente da Comissão do Vale do São Francisco:

Determino a remessa de relatórios mensais sôbre o desenvolvimento do plano de trabalho do corrente ano, em todos os setores e sôbre as providências referentes às obras da barragem hidrelétrica de Sobradinho."

Atividades das Autarquias e Órgãos de Administração

"Chefe do Gabinete Militar:

Determino que seja enviado ofício-circular a tôdas as autarquias inclusive e sobretudo às da previdência, e órgãos de administração indireta, determinando a remessa, a êsse gabinete, nos dez primeiros dias de cada mês, do relatório das atividades do mês anterior.

Determino, ainda, que não sejam esquecidos os bancos oficiais, o SAPS, o SAMDU, o Serviço de Expansão do Trigo, a Fundação Brasil Central e outras entidades que, a critério do general Pedro Geraldo de Almeida, reclamem um acompanhamento atento dos seus trabalhos. Esclareço, finalmente, que seja observado, no ofício, que o govêrno federal não permitirá atraso na remessa dos relatórios."

CAJÚ PURGATIVO
NAS FARMÁCIAS E DROGARIAS

Agência CAMERINO
RUA SENADOR POMPEU, 105
(SÉDE PROVISÓRIA)
Expediente: 9,00 às 18,00 hs.

O pioneiro das agências metropolitanas
BANCO BOAVISTA S. A.
Uma completa organização bancária

DEPÓSITOS POPULARES E LIMITADOS ATÉ CR$ 500.000,00
Só opera no Rio de Janeiro

ARTICULAÇÃO DE GREVE GERAL EM SÃO PAULO

Empregados correm risco nos bondes de Lacerda

RIO —

Causando um prejuízo de aproximadamente 100 mil cruzeiros diários aos cofres do Estado, 40 bondes da extinta Cia. Ferro Carril do Jardim Botânico estão parados na garage do Largo do Machado pela falta de condições para os reparos, o que faz com que dezenas de trabalhadores passem os dias sem nenhuma ocupação.

Falando à reportagem do DIARIO CARIOCA, o sr. Francisco José Tôrres, delegado sindical do pessoal da "Jardim Botânico" disse: "é absurda e da maior precariedade possível a situação do ex-empregados da "Rio Light S.A.", que chegou a tal ponto, que os trabalhadores apesar de serem descontados mensalmente não têm direito a assistência médica e nem tampouco são segurados".

Prosseguindo em suas declarações, o líder sindical informou, que o clima entre os trabalhadores é de inteira insegurança porque — acentuou — "o nosso aumento de 38 por cento concedido em junho de 1960, está atrasado em três meses, o que não se justifica, já que foi condicionado ao aumento conseguido pela

JAP NÃO PAGA

"Rio Light S. A." nas taxas de luz, gás e telefone".

E asseverou: "Há algo errado com a "Rio Light S.A." ou com a Junta Administrativa Provisória, que não nos vem pagando".

SEM ASSISTÊNCIA MEDICA

— "No momento, não temos assistência médica — acrescentou o sr. Tôrres — pois embora os trabalhadores estejam desligados da "Rio Light" não estão efetivados como empregados do Estado e não têm a mínima garantia". E exemplificando: "Outro dia, um motorneiro da linha "Praia Vermelha", foi acidentado e não teve para onde ir. Procurando o pessoal da JAP, foi informado que tinha direito ao Hospital Miguel Couto.

— E acentuou: — "Quando nós estávamos subordinados à "Rio Light" éramos segurados na Cia. Sul América", sendo descontados em fôlha, mas, tendo direito aos serviços médicos do Hospital dos Acidentados".

"CELEUMA E' RIDICULA"

Afirmando que a celeuma mantida entre o Estado e a "Rio Light" é ridícula, porque a antiga concessionária dos serviços de bondes da Zona Sul vendeu pràticamente tudo (incluindo até o terreno da garagem do Largo do Machado"), deixando apenas bondes quebrados e trilhos, o líder sindical, disse que não via bens reversíveis, a não ser que nós, empregados — acentuou — sejamos considerados acêrvo da "Rio Light S. A.".

Hoje, na assembléia que se realizará na sede do Sindicato dos Trabalhadores em Carris, a situação do pessoal da extinta Ferro Carril será debatida e os trabalhadores tomarão uma decisão em defesa dos seus interêsses.

100 MIL DIARIOS

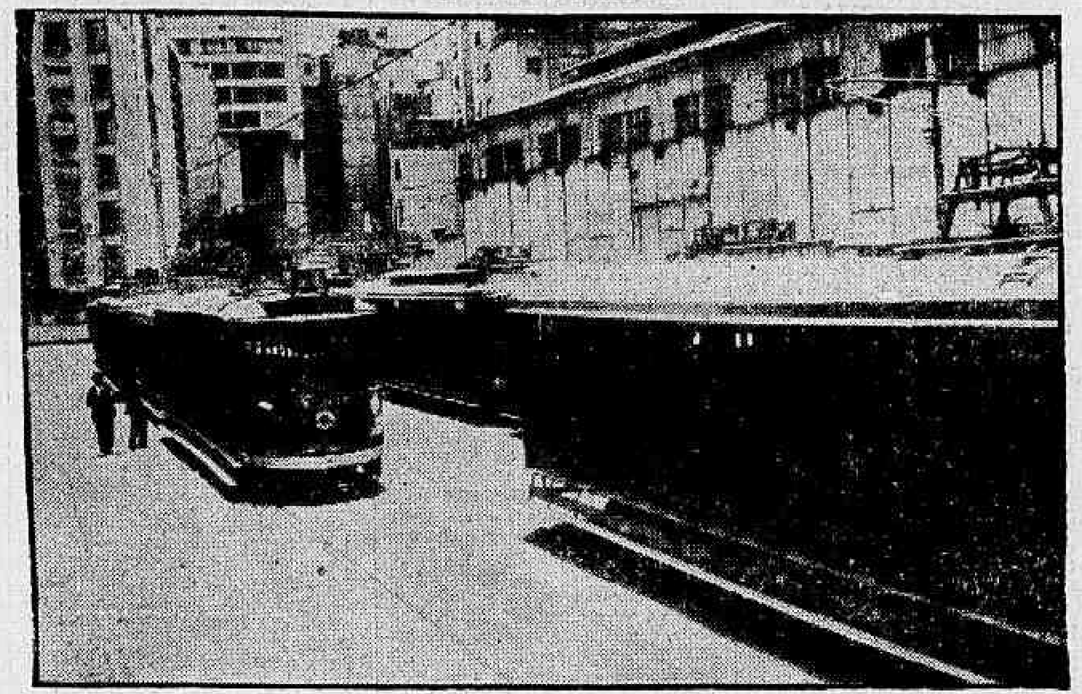

Os bondes da extinta Cia. Ferro Carril do Jardim Botânico, revertidos ao Estado, estão quebrados e sem manutenção na garagem do Largo do Machado, causando prejuízos de Cr$ 100 mil diàriamente.

Operários querem aumento salarial

RIO —

Clamando contra o crescente aumento do custo-de-vida, os dirigentes sindicais paulistas, em reunião conjunta realizada no último domingo em São Paulo, decidiram convocar suas classes para no próximo dia 12 de maio, em assembléia geral, darem início a uma intensa e ampla campanha para reivindicar a imediata elevação dos slários vigentes.

Durante a reunião, os líderes sindicais paulistas destacaram que a recente Instrução 204 deu margem à elevação geral dos preços dos produtos de consumo obrigatório, onerando de forma assustadora o orçamento dos trabalhadores e levando-os pràticamente à situação da mais completa miséria.

REAJUSTAMENTO

Salientam os dirigentes sindicais que sòmente com o reajustamento geral dos salários os trabalhadores poderão suportar a elevação do custo-de-vida e afirmam que se os salários não forem imediatamente aumentados será deflagrada a greve geral no Estado de São Paulo, com a possível adesão do proletariado de outros Estados.

Os dirigentes sindicais dos trabalhadores não pretendem denunciar os acôrdos vigentes, pois pretendem que o aumento seja concedido sôbre os salários atuais.

PREPARAÇÃO

Vários sindicatos de trabalhadores paulistas, antevendo as dificuldades que serão impostas pelos empregadores e pelo govêrno para evitar a elevação dos salários, já estão articulando suas classes nos locais de trabalho, com o objetivo de prepará-las, psicológica e tècnicamente para a eventualidade da greve geral.

Operários para formar os piquetes já estão sendo recrutados, assim como mobilizados elementos para formação das demais comissões que devem dirigir ou orientar o movimento paredista.

Composto o Conselho de Folclore

BRASILIA —

Foram designados, através de portaria do ministro da Educação, os nomes que comporão o Conselho Nacional de Folclore, recentemente criado por decreto presidencial.

São os seguintes os integrantes do novo órgão: Renato Almeida, Theo Brandão, Joaquim Ribeiro, Osvaldo Rodrigues Cabral, Manuel Diégues Jr., José Loureiro Fernandes, Rossini Tavares de

(Conclui na 11ª pág.)

Lei Lacerda vai valer no tráfego contra motoristas

Diario Carioca

RIO DE JANEIRO, TERÇA-FEIRA, 25 DE ABRIL DE 1961

Quem tiver 20 faltas fica sem a carteira

RIO —

Em entrevista à imprensa ontem concedida, o coronel Antônio Ferreira Marques, diretor do Serviço de Trânsito, disse que vai aplicar a portaria do governador Carlos Lacerda, recentemente assinada, e que manda apreender a carteira de todo o motorista que tiver 20 infrações por trimestre, seja de ônibus, de lotação ou mesmo de carro particular.

Ao mesmo tempo, anunciou o coronel Ferreira Marques que as infrações de contramão, avanço de sinal, meio-fio e bonde, doravante serão punidas com prisão e autuação em flagrante, conforme determina o Código de Contravenções. Visa assim aquela autoridade, segundo disse, disciplinar o tráfego e o trânsito da cidade.

ESTACIONAMENTO

Promete, também, o diretor de Trânsito, que agirá contra os proprietários de veículos que desobedecem os sinais que proíbem o estacionamento, com todo o rigor da lei.

Anunciou que só trabalha com planejamento, e está planejando o tráfego da cidade, embora as dificuldades topográficas que são peculiares no Rio. Referiu-se à "Operação Zona Norte" favoràvelmente, mas ressalvou que em face de obras iniciadas em Copacabana ela sofrerá, possivelmente, algumas alterações.

LOTAÇOES, ÔNIBUS E OUTROS VEÍCULOS

Falando como conhecedor dos problemas do tráfego na cidade, disse do excesso de veículos que trafegam em certas linhas, diminuindo a velocidade comercial dos mesmos, quando existem ruas sem nenhum veículo, citando a Avenida Chile e outras, que poderiam ser artérias de escoamento.

Disse do completo entrosamento que existe atualmente entre a repartição que dirige e o Departamento de Concessões. Falou na criação da engenharia do tráfego em seu Departamento, com a colaboração de engenheiros especializados.

MATRICULA E EXAME DE SAÚDE PARA MOTORISTAS

Adiantou o coronel Ferreira Marques, que mandou que fôssem cumpridas as exigências de matrícula e exame qüinqüenal para os motoristas profissionais que dirigem na cidade.

Além das rigorosas medidas já postas em prática para evitar os "loucos do volante", o coronel Ferreira Marques fará entrevistas e sabatinas com órgãos de classe e com a imprensa.

(Conclui na 11ª pág.)

Agora falta a água

RIO —

Já foram ultimadas tôdas as obras na rêde de distribuição de água da cidade, e o problema agora é a sêca nas nascentes — disse à reportagem o sr. Corrêa Nunes, engenheiro do Departamento de Águas.

(Conclui na 11ª pág.)

SE FÔSSE PETRÓLEO...

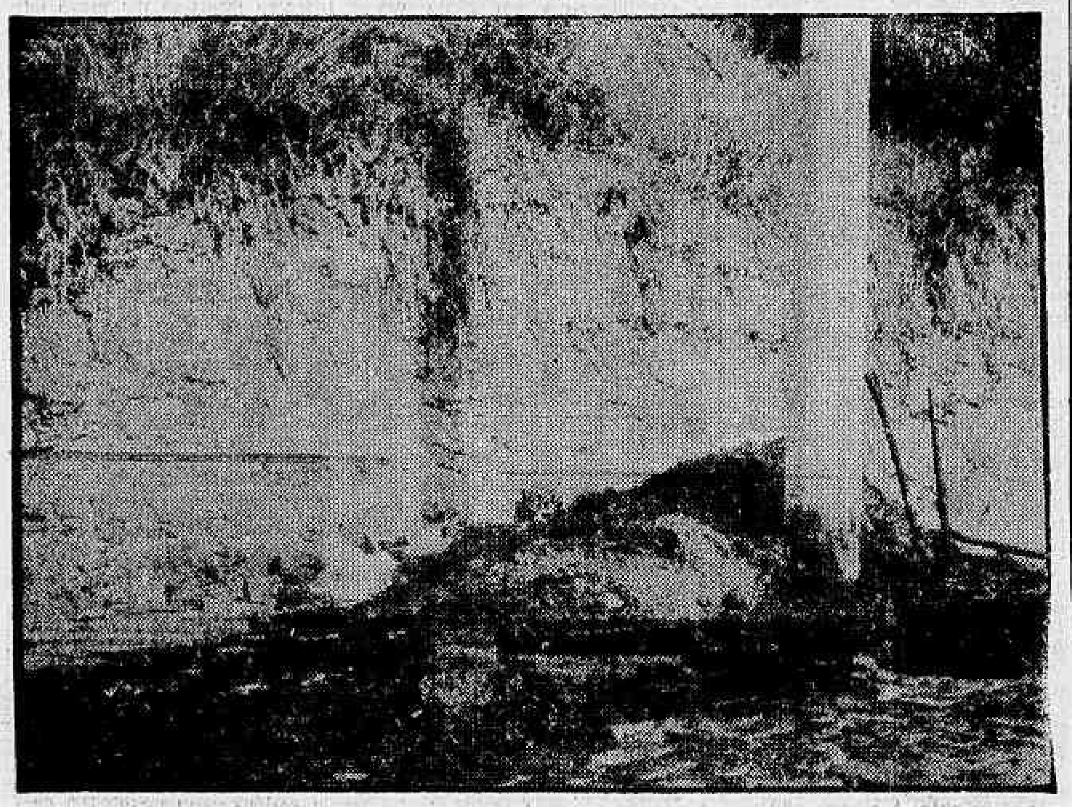

Se o óleo que sái pelos canos de água da rua Vidal de Negreiros fôsse petróleo, os moradores daquêle bairro estariam milionários; mas a verdade é que não é petróleo, e sim um óleo sujo, que contamina a água, tornando-a imprestável e venenosa.

Seminário do Carvão já ganhou regimento

RIO —

A Comissão Organizadora do Seminário Econômico do Carvão Nacional, iniciativa do DIARIO CARIOCA que conta com a colaboração das emprêsas mineradoras, companhias siderúrgicas e também com o apoio de importantes órgãos federais e estaduais ligados à produção de energia elétrica, acaba de elaborar o Regimento que disciplinará os trabalhos dos integrantes do referido conclave.

Técnicos de renome já aceitaram participar dos debates, que, em plano elevado, se realizarão no Clube de Engenharia desta cidade, no período de 22 a 30 de junho do corrente ano, destacando-se, entre outros, os srs. João Agripino Maia e Clóvis Pestana, respectivamente, ministros de Minas e Energia e de Viação e Obras Públicas.

REGIMENTO

Eis o regimento do Seminário Econômico do Carvão Nacional, que publicamos na íntegra para conhecimento dos interessados:

O Seminário Econômico do Carvão Nacional, a realizar-se no Clube de Engenharia do Rio de Janeiro (E. Guanabara), será regido de acôrdo com a sistemática e normas abaixo:

I) Dos órgãos e sua composição

Art. 1º — Os órgãos competentes são:

a) Direção Geral;

b) Comissões Técnicas;

c) Reuniões Plenárias.

§ 1º — A Direção Geral será composta pela Supervisão, que terá sob sua direção uma Assessoria Administrativa.

§ 2º — As Comissões Técnicas serão seis, a saber:

1) Pesquisas de novas bacias carboníferas — Reservas, características, esquemas de produção e beneficiamento e consumo do carvão nacional.

2) Amparo técnico e financeiro à indústria do carvão.

3) O carvão nacional e a siderurgia brasileira.

4) O carvão como fonte de energia e de matéria-prima industrial.

5) Assistência social ao trabalhador na indústria do carvão.

6) Equipamento dos portos carvoeiros nacionais.

§ 3º — As Reuniões Plenárias serão formadas com todos os participantes do Seminário e dirigidas por Mesa, da qual são membros natos os componentes da Direção Geral.

§ 4º — A Assessoria Administrativa compreenderá os setores:

a) Secretaria;

b) Divulgação.

Art. 2º — As Comissões serão compostas por um presidente, um secretário e um assessor, designados pela Direção Geral e eleitos entre os participantes inscritos na Comissão, conforme ficha de inscrição.

II) Das atribuições

Art. 3º — À Direção Geral compete: formar a Mesa de Reuniões de Abertura e Encerramento e das Reuniões Plenárias e supervisionar, coordenar, assessorar técnica e administrativamente e secretariar os trabalhos do Seminário.

Art. 4º — [illegible] Comissões será [illegible] organizar, orientar e coordenar os trabalhos e a elas [illegible]

(Conclui na 11ª pág.)

NOVO HORIZONTE

Na foto, o dr. Mello Barreto, diretor do Zoo, fala das perspectivas de grande impulso para o parque se, como planeja o secretário de Agricultura, a instituição fôr transformada em fundação.

Sai até querosene na bica: água não sai

RIO —

Os moradores da rua Vidal de Negreiros, no Santo Cristo, que como todos os moradores do Rio sempre sofreram a falta d'água, têm-na, agora — mas imprestável porque misturada com óleo que escapa dos canos da Shell e vão se infiltrar nos tubos de abastecimento.

Um dos moradores, o sr. Leonardo Magalhães, falando à reportagem, disse que "a minha casa está assim há mais de um mês. Normalmente não temos água — acrescentou. E quando vem — aduziu — é tão cheia de óleo e querosene, que não pode ser usada".

NÃO SE PODE FAZER NADA...

Segundo o sr. Leonardo Magalhães, há muito tempo que os moradores daquela rua vêm reclamando junto ao Departamento de Águas. Houve até uma visita de um funcionário daquêle departamento. Mas quando constatou a anormalidade, disse que "a companhia é forte, e não se pode fazer nada".

Em conseqüência dessa constatação pura e simples, e da declaração de impotência do Departamento de Águas, os moradores da Vidal de Negreiros são forçados a consumir água contaminada a tal ponto que causa a morte das criações domésticas.

"FAZ O QUE QUER"...

No número 65 daquela rua, reside o sr. Antônio Moreira. Eis o que disse: "Essa água imunda, além de manchar tudo e estragar a casa, estraga também a nossa roupa, pois essas manchas não saem mais". Outra moradora, a sra. Sílvia Pereira Carvalho, que é vizinha do lado do sr. Antônio Moreira, e reside no nº 62, afirmou: "Já perdi 40 galinhas, tôdas envenenadas por essa água". E acrescentou que já estivera na Shell e que lá lhe disseram que não adiantava reclamar pois "a Companhia é poderosa, e faz o que quer".

Um outro morador chegou a dizer que "o govêrno do sr. Carlos Lacerda não toma providência nenhuma porque ali está o interêsse de uma companhia estrangeira, a quem êle não quer e não pode contrariar". O que é verdade é que existe ambiente de revolta e indignação contra a inépcia e a inércia dos podêres competentes, no caso, especìficamente, o Departamento de Águas que, através de seus funcionários, se manifestou incompetente... por serem da Shell os canos furados ou rachados.

Jornais informam Cibulares

RIO —

O major Maurício Cibulares, também, está informado de que a COFAP será prorrogada por alguns meses, até que fiquem ultimados os trabalhos legislativos referentes à Lei Antitruste. Tomou conhecimento do fato através do noticiário dos jornais e afirmou que se o Congresso decidir mesmo adotar essa medida o encontrará preparado para dar prosseguimento às atividades do órgão controlador de preços.

— "Da mesma maneira por que estou pronto a proceder à liquidação da COFAP, declarou o major-presidente, já tendo, inclusive, elaborado decreto que foi submetido à apreciação do presidente da República, estou preparado para atender uma eventual prorrogação. "Neste caso, frisou, promoverá uma radical transformação na estrutura administrativa do órgão que preside.

LEI 1.522

Entende o major Maurício Cibulares que a Lei 1.522, que deu corpo à COFAP e sofreu, posteriormente, alterações por outros diplomas legais, ainda não foi integralmetnee cumprida. De forma que, se houver mesmo a prorrogação, já que perdeu o Rio de seu curso de Estado-Maior, para atender ordens do govêrno, dedicará o melhor de seus esforços no sentido da execução da referida Lei. Alterará a sua estrutura administrativa e tomará providências que dotarão a COFAP das condições indispensáveis a seu funcionamento eficaz e de maneira que atue, realmente, em defesa do povo e de sua economia.

Feirantes recebem carteiras

RIO —

Os vendedores em cabeceiras-de-feira receberão novas carteiras, a partir do dia 28 no Departamento de Abastecimento da Secretaria de Agricultura. Essas carteiras, segundo a SA, foram confeccionadas de acôrdo com os trabalhos da Comissão de Revisão de Matrículas de Feirantes.

As carteiras deverão ser procuradas pessoalmente pelos interessados na sede do Mercado Regional São Pedro (Praça da Bandeira) obedecida a seguinte escala: dia 28 de abril — matrículas de ns. 1 a 200; dia 29 de abril, de 201 a 400; dia 2 de maio, de 401 a 600; dia 3 de maio, de 601 a 800; dia 4 de maio de

(Conclui na 11ª pág.)

DE FUNCIONARIO A PRESIDENTE

RIO — O sr. Artur Junqueira assumiu, ontem, a presidência da Caixa Econômica Federal, em solenidade a que compareceram figuras representativas dos meios oficiais, além de grande número de servidores da autarquia. Depois da saudação do presidente que transmitiu o cargo, sr. Augusto do Amaral Peixoto, que fez um retrospecto dos seus cinco anos de administração, usou da palavra o sr. Castilho Cabral, presidente da Caixa Econômica de São Paulo, ressaltando as qualidades do sr. Artur Junqueira, como administrador sereno e competente, justo e enérgico, quando as situações o exigem. Em nome do funcionalismo, saudou o nomeado o sr. Carlos Evaristo de Oliveira, que, entre outras apreciações, destacou a circunstância de que, em cem anos de atividades, pela primeira vez um funcionário ascende à presidência da Caixa Econômica. Sucederam-se no microfone, entre outros oradores, os srs. Antônio Leopoldino, representante do presidente da República; Aurélio Castelo Branco, pelas associações de classe do Rio e dos Estados; Joaquim Nunes da Rocha Jr., pelos colegas de carreira do novo presidente; Murilo França, pelos aposentados; e Armando Filardi, pelo Comitê dos Economiários do MPJQ. Encerrando a cerimônia, o presidente Artur Junqueira agradeceu às manifestações de simpatia dos oradores, prometendo que, à frente da administração da Caixa Econômica, executará um programa de imediato interêsse para a população, num clima de justiça e honestidade para benefício geral. Na foto acima, o ato de posse.

Zoo (sem burocracia) ganhará novo impulso

RIO —

— A transformação do Zoo em fundação, cujo plano está sendo preparado pelo próprio secretário de Agricultura, sr. José Cândido Moreira de Sousa, é uma iniciativa espetacular e há muito necessária — declarou ontem ao DIARIO CARIOCA o dr. Melo Barreto, diretor do Jardim Zoológico da Quinta da Boa-Vista.

Adiantou ainda o diretor do Zoo que há vários anos vem se debatendo pela mudança, considerada como a única forma de transformar o parque em um local onde o público possa realmente se divertir e aprender: "A burocracia vinha emperrando o Jardim Zoológico — disse — e com a criação da fundação, isto vai ter fim".

IMPULSO

Diretor do Zoo há mais de doze anos, sendo uma das maiores autoridades brasileiras no assunto, o dr. Melo Barreto afirmou estar entusiasmado com a criação da fundação, embora não conheça os planos pormenorizadamente. A idéia geral, porém, de uma instituição com verba própria, direção independente e sem os entraves da burocracia, encontrou imediatamente sua aceitação: "A burocracia vinha entravando o Zoo. Se concretizado, o plano do secretário de Agricultura dará um grande impulso ao parque, em benefício não só do público como, também, dos animais, que poderão ter mais assistência".

A idéia da transformação, segundo declarações do sr. José Cândido Moreira, surgiu já há cêrca de dois meses, sendo fruto de observações feitas em jardins zoológicos da Europa e Estados Unidos. Esta fundação será dirigida por um conselho e um presidente, os quais deverão decidir não apenas quanto à modificações internas, ampliação das instalações e tudo que se relacione com melhoramentos do parque, como também promover campanhas de divulgação e publicidade visando colégios, agremiações e — principalmente — agências de turismo.

EM JUNHO

Adiantou ainda o secretário de Agricultura, em sua entrevista, que, dentro de dois meses, no máximo, a mensagem do governador Carlos Lacerda, propondo a mudança, deverá estar tramitando no Legislativo. Será também o Legislativo responsável pela votação da verba anual da futura fundação, a qual, juntamente com o dinheiro arrecadado nas bilheterias, será empregada em melhorias para o parque.

Prêmios para os melhores

O governador Carlos Lacerda, dêste Estado, fará a entrega, às 9 horas de hoje, dos premios aos eleitos "Melhores do Rádio e da Televisão", em cerimônia a realizar-se no Palácio Guanabara.

A festa, promovida pela "Revista do Rádio", estarão presentes nomes destacados dos nossos meios artísticos, assim como o pessoal de rádio e televisão.